京城日報
朝刊
朝夕刊共八頁
定價 一部金六錢 一個月金一圓廿錢 郵税一個月金十五錢 外國送り郵税一個月金四圓
廣告掲載料 五號十五字詰一行金一圓五十錢 場所指定料（一行毎ニ）金二十錢以上增

呉竹酢
伊藤佐助舗

社說　ソ政權の移轉

ソ聯政府は、政府機關の一部を既にクイヴイシエフに移轉してゐるが、更に二十五日、モスコー內外に於ける司令機關設備等の後方轉出開始を發表した。獨逸軍猛攻の前にソ聯政府がたとひ首都防衞に必死になつてゐるとはいへ、その陷落は最早時日の問題である。斯くて首都を失つたスターリン政權の今後は事實について見ねば分らないとしても、その深刻なる苦悶と弱體化は蔽はれることは出來ない。即ち現在においても赤軍は開戰以來五百萬の精兵を失ひ、モスコー、レニングラード、キエフ等の重要工業地帶の機能は停止し、ウクライナの穀倉は獨軍の手中に收められてゐるのであつて、その戰力の六割乃至七割を喪失してゐると見られるのである。この上、首都の陷落がソ聯人民に與へる影響も甚大であらう。即ちソ聯に於ては周知の如く人民は常に目隱しをされてゐるのであつて、戰局においても敗戰を聞かされることなく、今日まで多數の人民は勝利を確信してゐるのである。されば彼等が如何にスラヴ人種の粘り強さを持つてゐるにしても、從來の如く平靜を保ち得るや否やは疑はしく、この點に就てもソ聯政府が今後どれ程の指導力を持ち統制力を有するか注目されねばならない。[illegible]下にあるとはい[illegible]であらうと考へることは早計に失する。前述の如く、ソ聯政府機關が重要工場の移轉に決定したことは、取りも直さずモスコー陷落に備へて殘存兵力を再編制し、飽迄も徹底的に抗戰を試みんとする方針と見られるからである。而して又過去廿年間に亘るスターリン政權の教育は、今日迄にかても見られるが如く想像以上に徹底し、青年層を中心とせる強力な支持が現政權に寄せられてゐるのである。更に又クレムリン當局は既に國內戰時經濟體制の編成替に着手し、第二次五ケ年計畫を進めてをり、その上、西部シベリヤには厖大な農産地を所有してゐるのである。けれども、現に五百萬の精銳と六、七割の資源を失へるソ聯が、帝政露西亜ナポレオン戰爭の結果を夢見ることが出來ないのは勿論で、恐らくパルチザン戰術に出る外に途はないであらう。一方獨軍はこれと同時に南進してコーカサスを衝き、油田に進出すべく、斯くて豐富なるウクライナの食糧及びバークの石油を掌中に收むれば、英米の意圖する獨逸の國力消耗作戰は完全に失敗するのである。但し上述の如くモスコー陷落はスターリン政權への一大打擊であるが、尙長期戰の樣相を呈するものと見ねばならず、更に赤色政權が東漸する事を思ふ時、この結果は極東情勢に重大影響を與へるものであつて、我等は今後とも深甚なる注目を怠つてはならないのである。

臨時議會
會期は短縮せず 時局便乘案は排除
翰長、法制局長官言明

【上】星野翰長【下】森山長官

【東京電話】星野內閣書記官長ならびに森山法制局長官は廿七日の定例次官會議においてそれぞれ左の如く臨時議會召集の趣旨につき說明したうへ、同議會提出豫算案および法律案は廿四日閣議決定通り緊急已むを得ざるものを限り、時局便乘と思はれるが如き各省提出案はこれを自肅自戒して回避するやう、また政府としては會期を短縮する意圖を有してゐない旨說明した

星野書記官長 臨時議會召集の趣旨は議會を通じて政府の所信を徹底せしめ一億國民とともに時艱突破に邁進する體制を整へるためである。從つて提出豫算案および法案は時局要請の通りで時局便乘の提案は避ける方針である

森山法制局長官 臨時議會の議事進行については豫算兩院と未だ打合せ完了に至つてゐない、政府としては會期を短縮する意圖を全然有しない

けふ神宮御參拜
三笠宮、同妃兩殿下山田御着

【山田電話】御結婚御奉告のため御西下遊ばされた三笠宮、同妃兩殿下には廿七日午後五時四十一分、[illegible]宮、土屋事務官、相澤武官、高尾御用取扱ならびに途中まで出迎へ申上げた中野三重縣知事等を隨へさせられ、御機嫌麗しく山田驛御着、驛頭奉迎の有資格者に會釋を賜ひ、御少憩の後自動車に召させられ沿道市民に對していちいち御會釋を賜ひ御泊所[illegible]館に入らせられた、兩殿下には同夜御一泊の上廿八日朝外宮、內宮に御參拜、謹んで御結婚の事を御奉告遊ばされる

石黑元農相の榮爵拜辭決定

【東京電話】元農相石黑忠篤氏は一代華族たるを得策とした嚴父故子爵の遺志を繼いで子爵を拜辭することとなり「爵を襲ぐことを得べき者は相續人、相續の開始を知りたるときより六ケ月內に宮內大臣に家督相續の屆出をなすべし」と規定された期限である廿五日に右の屆出をしなかつたゝめ華族令により子爵の榮典を喪失した、よつて宮內省では廿七日左の如く發表した（廿七日宮內省發表）華族の榮典喪失 子爵石黑忠篤 昭和十六年四月廿六日[illegible]のところ華族令第十二條第二號によりその有したる子爵はこれを襲ぐことを得ざるものとなれり

十三票對十一票 〝商船武裝〟遂に採決
米上院外交委員會 中立法を骨拔き

ワシントン特電【廿五日發】アメリカ上院外交委員會は廿五日ルーズヴエルト大統領の要請に基づき先に下院より回附された商船武裝を可能ならしめる中立法改正案を改訂しアメリカ商船の抗戰水域立ち入りをも許容する規定を附加すべき提案は十三票對十一票の際どい差で採擇、次でこれによつて改訂された中立法改正案自體は十三票對十票で可決した 右改正法案によれば中立法は完全に骨拔となり最早存在しないも同じとなる譯であるが、反對派議員等はかゝる法案の通過はアメリカの參戰を勸告するにも等しいものであるとし猛烈な反對運動を起し、廿七日開始される上院本會議での審議に際しては白熱的論戰が展開され同法案の通過は相當長引くものと見られてゐる

米特使歸國 グレーデイ

【ワシントン廿六日同盟】ル大統領の特使として極東各地を飛廻り武器貸與計畫に基づく對蔣援助物資の輸送方法および財政援助の必要、印度および蘭印との經濟提携強化の可能性などを調査したグレーデイ特使は廿六日ワシントンに歸着したが、調査の結果につき次の如く語つた

對蔣援助物資輸送に當る船舶は最重要な戰時原料物資を印度、蘭印、比島などから米國へ輸送して來ることになつてゐる、また海事委員會は比島からの砂糖輸送のため船腹を用意することになつた

米國防產業續々罷業

【シヤトル廿六日同盟】シヤトル、タコマ地方造船所の熔接工は勞働組合問題に對し、熔接工のみの國際勞働組合結成要求を提出、罷業を續けてゐるが、罷業指導者側では二億六千五百萬弗の國防關係業務高を有するシヤトル、タコマの兩地方の造船所に監督員を配置して工場罷業の擴大を圖る威嚇的態度を示してゐる、しかし罷業指導者側では今回の罷業監督員配置によりこの地方の造船所は全部罷業停止の已むなきに至るであらうと見てゐるが他方ボーイング航空機會社の從業員も總同盟罷業に合流するのではないかと見られるに至つた

ソ聯大使館員家族ら引揚げ

【敦賀電話】第三次引揚ソ聯人駐日大使館は參事官ジイコフ氏夫人など館員家族四十餘名は廿七日後十一時出帆の便船で歸國の途についた また來朝中のウラジオ駐在アメリカ副領事ロナルド・ニコルス氏（三〇）も同船で歸任した

レーニン廟、〝生れ故鄉〟へ
寂寥に蔽はるモスコー市民

【上海廿七日同盟】當地の確實なる筋に入つた情報によればソ聯政府はドイツの猛進擊によりモスコー放棄を決意し、さらに政府諸機關および外國外交機關の移轉を行つたが、これに先立ちモスコー第一の名物であり共產主義者の守本尊であるレーニン廟をその生れ故鄉であるウリヤノウスクに移轉したといはれる、同地はカザンとクイヴイシエフとの中間でヴオルガ河畔の都である 移轉前の同廟には硝子箱に入れられたレーニンのミイラが安置してあり、永眠の姿そのまゝを見せるやうになつてをり每日一般人に參觀が許され、特に日曜などはこれら參拜者が長蛇の列をなす盛況であつた、レーニン廟はウリヤノウスクへ去り、ソ聯人民は國も何處へ行くかと憂鬱におほはれてゐる

議同で官界新體制要綱決定

【東京電話】翼贊議員同盟の官界新體制特別小委員會は廿七日午後本部に開催され金光特別委員長以下十名出席、審議の結果、官界新體制は產業經濟新體制に先行すべきであるとの前提で左の如き要綱を決定したさらに具體的に檢討のうへ政府に申達することを申合せた

官界新體制要綱

一、官吏道の刷新（イ）挺身率先精神の昂揚（ロ）官紀刷新の制定（ハ）官吏の錬成再教育（ニ）官吏責任に關する法規の整備（ホ）國策會社への天降り人事の抑制

一、官吏制度の改革（イ）文官試驗制度の改革（ロ）自由任用制の擴充（ハ）下級官吏の待遇改善（ニ）適材適所主義の徹底（ホ）本省と地方廳の人事の交流（ヘ）行政監察院の新設（內閣に置く）

一、官廳事務の簡捷と能率增進（イ）官廳事務の系統單純化（ロ）許可認可に日限を附すること（ハ）頻繁なる官吏の移動防止（ニ）經濟擔當官廳への官廳事務の委讓

一、行政機構の改革（イ）內閣制度の改革（首相の權限強化、內閣統制力の強化、豫算局、人事局（勅任官）の新設、行政監察院の新設、科學技術振興の中樞機關の設置（ロ）中央行政機構の刷新（省の廢合など）產業經濟に關する內外地機構の調整、不急不用の事業の整理（ハ）地方行政機構の改革（町村自治の刷新、大都市行政の再編成、府縣制の改革など或は州廳制の新設）

鐵道運賃値上げ斷行
來月五日ごろ審議會に諮問

【東京電話】鐵道省では鐵道運賃の値上げにつき種々研究してゐたがいよいよこれを斷行することに決定、具體案についても大體成案を得たので來る十一月五日頃運賃審議會を開催、諮問することゝなつた 同審議會では直ちにこれを特別委員會に附託して審議するがその內容は旅客運賃引上（遠距離重要貨物運賃は引下）を主として平均約三割、これによる增收は約二億圓程度と見込んでゐる模樣である なほ增收の大部分は一般會計に繰入れることになつてゐる

議同臨時役員會

【東京電話】翼贊議員同盟では廿七日本部に臨時役員會を開き對臨時議會策を中心に院內役員の選考問題、政治力強化方策などにつき懇談、また同財政經濟特別委員會は同日委員會を開き臨時議會に對處すべき審議態度につき協議したが、さらに廿八日その部會の理事會、部長會に引つゞき役員會を開き具體的協議を行ひ、同午後二時より議員總會を開催することとなつた、しかして議員總會側の方針としては今次議會の意義に鑑み議會全般の秩序を整へ審議に協調し新體制を出さうとしてゐる

農林省、課の整理新設準備

【東京電話】各省にまたがる行政機構の改革については內閣及び企畫院において立案に着手されたが、東條內閣においてもこれを取上げられるかは注目されてゐるが、農林省は最近の國內情勢の變遷によりこれに對應する農林行政機構を確立する必要に迫られてゐるので、企畫院の機構改革案とは別個に課の整理新設を斷行すべく準備を進めてゐる、要點は次の如くである

一、更生課の新設、戰時經濟の進展に伴ひ農林水產物の配給業者から相當の轉失業者を出すの已むなきに至つてゐるので、これが積極的對策を講ずるため一課を新設する 從來は總務局において機能對策部を設けて暫定的措置を講じて來たものである

一、勞務調整課の新設、從來農業勞力の調整指導事務は總務局企畫および農政局經營の兩課において分掌されてゐたがこれを一課に統一する

一、輸送對策課の新設

一、總務局の價格第一課と第二課を合併して第一課とする

一、山林局 木炭第一課と第二課を合併して一課とする

情報局懇談會
四課長を中心に 昨日本府で開催

內閣情報局情報官一行を迎へて臨時下の情報宣傳懇談會第一次會合は廿七日午前十時から總督府第三會議室に開催、情報局側の第一部第一課長[illegible]新一、同第二課長[illegible]、第三部第二課長[illegible]、第五部第四課長[illegible]の四氏を中心に總督府情報委員會委員（各局部長）ならびに川岸朝鮮軍報道部長ら出席、臨戰下情報宣傳の使命、內外地の事業などにつき隔意なき懇談を遂げた、さらに午後二時からは第二會議室において前記情報局四課長を中心に總督府情報委員會幹事（關係各課長）軍部より鳥越大佐、中田中佐、芥川少佐、淺井參謀、憲兵司令部より根黑中佐ら出席、午前同樣懇談を遂げた

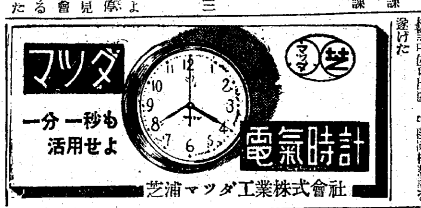

拓く・新しき土
經濟再建の時期到來
獨紙・大建設計畫を提唱

【ベルリン廿六日同盟】ベルリナー・ツアイツング紙外交記者カール・メゲルレ氏は廿六日の同紙上に東歐制壓により全歐洲經濟再建の時期がいまこそ到來したと強調し、左の如く大經濟建設計畫を提唱してゐる

これまでボルシエヴイズムが全ヨーロツパを脅かし豐かなる天然資源の自然資源、食糧その他の原料を獨占し、この無盡藏なる資源をもつ廣大なる地域を廿五年の長きにわたり他の一切の海外から遮斷し、その豐富な資源を秘密にしてゐたのであるが、いまや全歐洲の安全のため生活圈の確立を目指して戰つてゐる ドイツならびにその盟邦諸國民の關心はわれわれの積極的活動を待つ新たに獨逸の管下に入つた地域に向けられつゝあり、しかしてこれを開發するためにはこの地域への人口の集中、ことに中央の質のよい勞働者の移住が必要である。近代的西歐的方法によつてこの地域を一度開發したならば、その農業、工業の生產額は想像以上のものがあり、したがつてヨーロツパ人の生活の基礎が鞏固となり、外國の攻擊にも微動だにしないやうになるであらう、今後ヨーロツパの政治家がこの開發問題に、それにともなふ各國民の仕事の分擔を考慮して善處するならば、この全地域は何らの軋轢を生ずることのない生產物の供給地點であるから西歐の生產品を吸收し得る偉大な市場となるであらう、かく見るならば、この新たに獲得した地域こそ世界平和水準への出發點である

獨芬經濟協定延長

【ベルリン廿七日同盟】ドイツ、フインランド間一九三四年三月廿四日經濟協定は滿期となつてゐるが今回兩國代表間に交涉の結果、その効力を一九四二年末まで延長するとの取極め成立、廿五日ヘルシンキにおいて署名を了した旨發表された

京畿道食糧對策打合會

京畿道では昭和十七年度食糧對策打合せのため廿九、卅の兩日に亘り府尹、郡守會議を道會議室で開催する

京城府、府政調查會を新設

京城府の飛躍的發展に卽應し京城府行政機構改革の一部として不統一統制並立の弊を除くとともに經費の節減などを圖るため都市計畫調查、臨時汚物調查、臨時上水道擴張、衞生調查、社會事業調查の六委員會を廢止し新たに『京城府政調查會』を設置、廿七日左の通り發表した 同調查會は府尹において必要と認めたる重要事項を調查研究し府政伸展の推進力となるもので會長は府尹とし委員は府會議員、府內の學識經驗者等を網羅し專門的知識を要する特殊なものは分科委員會を設けて臨時委員を囑するものである

外務辭令（廿七日附東京電話）

總領事 相馬敏夫
領事 大野勝巳
同 佐藤醇造
同 小幡久男
副領事 奈良橋一郎
陸軍主計大佐 池永達二
陸軍中佐 菅澤玄重
飛行監察官 野田隆範
佛領印度支那派遣特命全權大使隨員被仰付（各通）
任領事（五）命ハノイ在勤 臼井健
兼任公使館三等書記官（六）ウルグアイ國在勤命パラグアイ國兼勤
大使館一等通譯官兼副領事 中田豐千代
任大使館二等書記官兼副領事如故（六）中華民國在勤
大使館三等書記官 溝部勝馬
任副領事（六）命ハノイ在勤

人

◇片岡勉氏（鐵道局新京出張所長）廿七日大邱へ出張、月末歸城
◇倉原新氏（米倉常務）慶南北へ出張中廿八日歸城
◇金田榮太郎氏（日窒常務）廿六日入城、月末退城の豫定
◇矢本正平氏（平壤覆審法院長）新任挨拶に廿七日本社來訪廿九日京城發赴任の豫定

東西南北

本府農事試驗場の高橋技手は朝鮮における柿の隱れた研究家で最早研究を完成してゐる▲この研究には湯川場長がヒントを與へ、鞭撻もして來たので場長としては早く世に出したいと思つてゐるが、色刷の大冊だけに少くとも一千五百圓は入用だ▲しかもこの本が出來れば旣に完成してゐる『內地柿』と『滿洲柿』との中間を行く『朝鮮柿』の研究が世に出る譯だ▲湯川場長、このところ資金捻出の方法はないものか篤志家はゐないかと頭をひねつてゐる

モスコー陷落後のソ聯の動きを診る 【中】
奥平武彦

東方への民族移動
ウラルを基地に長期戰へ

二大鐵道脚下に

ソ聯の地圖を一瞥せば、新疆省よりアフガン、イランの國境に沿ひ、また滿洲國との國境黑龍江の對岸に沿ひ、一條の幹線鐵道とそれより分岐する幾多の支線とが、恰も馬の腹部に鞍の附ける如く走れるを見るであらう。前者はトルクシブ鐵道中央アジヤ鐵道でソ聯が第一次五ケ年計畫により苦心建設したるもの、たゞに新疆省の咽喉を扼するのみならず、ヒンヅクーシユ山脈を隔てゝ大ヒンドスタンを睥睨せる中部心臟部の國境鐵道であり、後者モロトフ鐵道がソ聯の極東經濟の脊髓をなしてゐることは贅言を要しない。この二つの鐵道は西伯利亞線のノボニコライエフスク（ノボシビルスク）で合してゐる。ヒトラーの「我が鬪爭」にてウクライナとゝもにその資源を謳へられたウラルは、實にこの兩鐵道にて極東ソ聯と中央部細胞とを左右兩臂に踏み構へた位置に立つ。鐵鑛と銑金屬の地下資源豐富なウラルは、クズバスの石炭とゝもに一大工業地帶として建設の途上にあり、既に十年以上建設されたる兵器工場を所在するタギル、製鐵業、化學工業の中心をなすマグニトゴルスク、航空機內燃機關工場をもつウファ、タンク自動車製作のチエリアビンスク、これらの新興都市を擁してソ聯軍需工業の一大中心をなしてゐる。開戰以來、ソ聯は先づキエフの重工業に戰火の洗禮を受け、ドネプロストロイの堰堤を破壞され、ニコラエフの造船所を奪取され、レニングラードとその周邊の機械工業を壞滅し、ハリコフ、モスコーの軍需工場の機能を奪はれ、ウクライナ・ドンバスの石炭冶金を中心に成立する中央工業地帶はドイツ軍の攻擊に委ねられた。かくソ聯の開戰當時の兵器製作工場は全ソ聯の三分の二を喪失し、これがソ聯今後の抗戰力と重大關係を有することは北フランスと巴里周邊を失つたフランスの場合と同樣であらう。

たゞ近時ソ聯が有事の際を慮つて採れる軍需工場の分散主義と開戰以來ドイツ軍殲滅の進擊を前にし移し得られる機械施設を後方に移動せしめたことが今後幾十ケ月かの戰爭的抵抗持續の根柢の一つをなすのであらう。そして茲に新たに注目を惹めて浮びあるものがウラル・シベリヤの國防重要地帶であり、これを軍事基地として如何に態へるかが、赤色政權陷落後のソ聯政府の動向を決定せしむる重要なる鍵をなす。

陷落後三つの場合

戰火モスコーを蔽ふ去る十月十五日、ソ聯は外國駐在使臣に勸告して、ヴオルガ河上流のクイヴイシエフ（サマラ）に外交團を移轉せしめ、ソ聯政府諸機關も大々的に移轉を開始し、クイヴイシエフ、カザンその他に分散したと考へられる。戰史未曾有の二大圍殲戰の戰果を[illegible]けての[illegible]戰は、モスコー陷落を以て決定的段階に到達するが、その際に考へ得られる三つの場合がある。第一はソ聯現政權の崩壞、第二は獨ソ休戰の成立、第三はソ聯政府の後退による抗戰の繼續である。

既に獨ソ開戰の前よりソ聯の戰爭開始はスターリン政權の崩壞を齎すであらうといふ說が外國のソ聯通の間にも唱へられたのであるが、事實はその謬れるを示した。蓋し久しく國民を總動員狀態に置き強固なる戰時體制を完了せるソ聯にとつて平時より戰時への移行は何らの混亂がないこと、且つ赤色政權の基盤に濃厚なるロシヤ民族的要素の存在せることを、崩壞說は看過したのであつた。開戰とゝもにソ聯政府はこの戰爭を以てスラヴ民族對ドイツ民族の民族戰となし國土防衞に擧國一致を要請して、國外のロシヤ人にさへ呼び掛けた、この政策は成功し今日まで破綻なく來たが、スターリン政權に襲ふべき危險はモスコー放棄により敗戰を國民の前に掩ひ得なくなつた今後に在ると云はねばならぬ。

次に、今次の獨ソ戰はそれが始まつて以來單獨講和說をちらほらと流布せしめた 所謂現實外交、折衝に合羅にして利害打算に長ぜるソ聯のこれに應ずることとあるべきを慮りイギリスは逸早くソ聯に軍事的協力を申出で その援助の代價に單獨不講和を約せしめた。イギリスにとつて獨ソ戰爭こそは自國の危險狀態を緩和し對獨戰備を整へる天與の機會であり、ソ聯の抗戰力を自國防衞の楯としソ聯によつてドイツの戰鬪力を減殺させればさせるだけ利益とみたのであるしかもソ聯の歷史的勝利を決して希求せず、ソ聯によるヨーロツパ制覇はドイツ以上に堪へ難いと感じてゐる、たゞ當面如何にしてもソ聯を鼓舞し抗戰せしめねばならぬので、これがイギリス軍事使節のモスコー乘込みより英米首腦の大西洋會談を經てモスコー三國會議まで漕ぎつけた。しかもソ聯の[illegible]ける死鬪に際し、今一つの戰線を西ヨーロツパに兵を揚げて結成することが出來ず、僅かに空軍がドイツ都市を空襲繰返へす誠意程度の協力と、文字で列記された軍需品補給のリストとのみであつてはソ聯當局の不滿察するに難くない。さればモスコー陷落の機を狙つての單獨講和說は、中立國側よりさかんに流布し始め、その休戰條件もソ聯殘存軍の引渡しと軍需工場の管理權讓渡などまことしやかに傳へられてゐるが、單獨講和の成立によつて獨ソの關係は再び平穩に歸る可能性があらうか、抑も獨ソの開戰は、ドイツの樹立せんとするヨーロツパ共榮圈に對しこれに干涉し妨害するピーター大帝以來のソ聯赤色帝國主義打倒を目指して惹起された。從つてソ聯のヨーロツパ新秩序に干涉する軍事力の排除の達成が期せられねばならず、その休戰條件は當然に[illegible]も莫大たり得ず、これを容るゝはスターリン政權の權威失墜し崩壞へ急ぐべき感のものたらんことが推測し得らるる。驅逐されてゐるソ聯內部の動き如何、獨ソ戰に展開されたる[illegible]な兵力如何を考へに加へねばならぬが、モスコー陷落後のソ聯政府は後退遊擊し、戰局を長期戰化せんと試みる豫定の方策を續るであらう。

東亞全局への影響

駐英ソ聯大使マイスキーが、去る七月スモレンスク落つるとき「信ぜられぬ慘事であるがモスコー陷落せんか、吾人はウラル山中に隱されたる工場と補給施設とゝもに戰爭を繼續する」と云へる如く、ウラルへの遠征は豫定の動きをゆくものである。が、「極東ソ聯と中央部細胞とを」結びつけ、古來民族大移動の通路たり西伯利亞の歐亞接合點に當るウラルに、全ソ聯の政治軍事の中樞が移るといふことは、その意義決して看過してはならず、東方への民族移動の發端をなし、分散せる近隣民族に、また東亞全局の政治面に與ふる影響は鮮少にとどまらぬ。「ソヴエート政權の東方進路」として自立經濟體制を自足的に努められつゝあつた極東建設も、俄然活潑を帶びるであらう。[illegible]トハチエフスキー元帥の東西兩面作戰計畫に立脚し、對獨戰に兵力を多く割くことなく、現在極東軍の勢力——中立國の推測には二十九師團（內十二機械化師團）兵百七十萬、航空機二千臺といはれる——は更に充實をみるであらう。しかしウラル工業地帶はその原料品と燃料とをウクライナ、コーカサスに仰がず、自給自足するも石油は然らず、更に極東ソ聯に至つては、從來連輸部門の強化にのみ主力が注がれ工業化には建設資材を不足してゐる。重工業の實力についてのみ見るも未だ々發展を要するウラル・シベリヤ地帶を以て、今後幾何の抗戰力を持續し得るや心許ない。勿論、二國の戰鬪力は兵員、兵器の質と數、工業力、自然的要素の有無強弱より國民一般の士氣まで包含して成るのであつて、ソ聯今後の抗戰能力は詳らかに檢討さるべきもウラル以東の基地を準備しそのまゝ保有せる以上、こゝに立ち直つて抵抗せんとすると見るを安當としよう、そしてこゝに立脚して[illegible]の到來が豫ぜらるべきを信ずるのである。

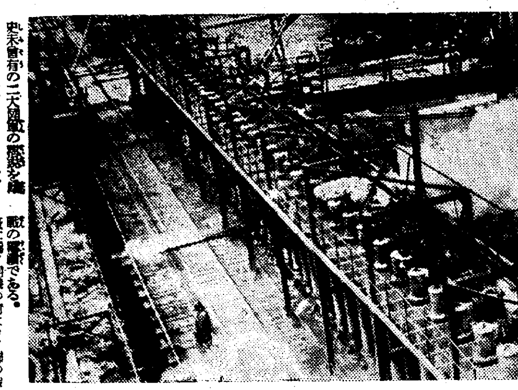
寫眞‼極東を貫くウラルのマンガン鑛山

◇獨學でリツパに中學卒業が出來る◇
正則中學講義錄
獨學時代來る!!
十六歲で專檢合格
獨力獨行僅か十六歲で專檢（獨學者に中學・高女卒業の資格を與へる試驗）に合格した者さへ有る。獨學は寧ろ成功への捷徑だ!! 小學校卒業後種々の事情で上級學校へ行けない者は卽刻本會へ入會し僅少な學資で然も短期間に中學・高女卒業の學力と資格を得られよ!!
◉獨學で完全に高女卒業が出來る
高等女學講義錄
會費 中學部一ケ月一圓二十錢・全課期二十四冊（二年半卒業） 女學部一ケ月一圓・全課期十一冊（一ケ年卒業）
創立卅九年第七十八回新學期開講 會員大募集
◉此の際の入會者に通信教育會未曾有の【十大特典】を提供す（詳細は入會案內に發表す!!）
今スグ ◉はがきで申込め!! 入會案內を無代進呈す
明治神宮の神域近く獨學者の一大殿堂成る!!
大日本國民中學會
東京・代々木驛前 電話四谷二二二三番 振替東京四二〇〇番

全國讀書人待望の第三卷愈發賣
ハンス・グリム作 星野愼一譯
土地なき民
第三卷 獨逸の領土
全四卷 B6判各約四〇〇頁 各¥一・八〇（各送一四）
★本書の主人公コルネリウス・フリーボツトは、獨逸民族の運命を象徵するといはれる。今大戰に於ける獨逸國防軍の赫々たる戰捷の蔭に、幾十幾百萬のコルネリウス・フリーボツトのあることを忘れてはならない。敗戰の桎梏より起ち上り新秩序建設のため身命を捧げて戰鬪しつゝある獨逸民族の逞しき「精神」と、輝かしき勝利の「必然」を理解せしむる唯一最高の書だ!
最新刊
第一卷 狹隘なる故鄉 增刷出來 ¥一・八〇 送一四
第二卷 異鄉のさすらひ 增刷出來 ¥一・八〇 送一四
豫約開始 發行部數制限に付、忽ち品切れの惧れありますから卽刻書店へ豫約御申込み下さい。★批評集・內容見本贈呈（三錢切手封入）
文部省推薦
草葉大尉著
ノロ高地
B6判三百頁 上製・函入 ¥二・五〇 送一〇
戰場に街頭に、本書は今や未曾有の感激と共に讀まれてゐる。國難突破への炬火として全國民必讀の書だ!!
東京市四谷區荒木町四 振替東京一四七二九
鱒書房
★圖書目錄贈呈

新刊
天草
榊山潤著 書き下し長篇小說
B6判 上製函入美本 價一圓八〇錢 〒一二
天正の秋肥後天草に蹶起された切支丹宗の亂に筆を起し、作者は、切支丹宗徒の狂信的な生き方、禁制者の同宗に對する態度等を、時代の嵐の中に凜として香り高く咲く一人の女性を中心に究明する。現代への示唆に富む野心作である。
新刊
蒙疆漫筆
滿洲國經濟部貿易科長 高津彥次著
B6判上製函入四三〇頁 價二圓五〇錢 〒一二
蒙疆政權成立當初より同政權產業顧問として現地に赴き、多彩な文化工作の第一歩より辛苦を嘗めつゝ挺身した著者が、その蒙疆建設の血みどろな體驗を潤達な筆に託して語る情熱溢れる現地報告である。（寫眞挿入）
新刊
現代作家論
中島健藏著
B6判 函入瀟洒裝 價一圓八〇錢 〒一二
文學的人物論（橫光利一、三木淸、深田久彌、堀辰雄、丹羽文雄、石川達三、高見順、武田麟太郎、井伏鱒二、岸田國士、川端康成等々）その他評論・感想。
三代名作全集 第五回配本
橫光利一集
赤い色、街の底、時間、春、旅、博士、雲雀、御身、日記、榛名、シルクハツト、秋、睡蓮、鳥、比叡、其他。
各價二・五〇 〒一二
—既刊— 夏目漱石集 國木田獨步集 岸田國士集 島崎藤村集
內容見本進呈
東京市日本橋區通三ノ一 振替東京一〇八〇二番
河出書房

圓系通貨と爲替

果して何を感じたか

あす入城の結城日銀總裁一行

去る十月十四日神戸出帆、滿支視察の途に上つた結城日銀總裁、柏木正金副頭取、君島鮮銀副總裁一行は滿洲國に北支視察を終へたが、中支に赴く豫定を變更して、北京より引返し京山線を經て廿九日午後二時十五分着入城、一泊の上三十日午後一時四十五分發一路歸京の豫定であることになり、京城においては當地金融機關との懇談日程は今のところ組まれてゐないが、廿九日夜は朝鮮金融機關主催の歡迎宴に臨むはずで、同席上、鮮滿間に内鮮の通貨政策に關する自由懇談が行はれるものと見られる

而して結城總裁一行今回の滿支視察の目的については總裁自身その重要性を否定してゐるものゝ、内外の情勢からして嚴なる觀察と考へられず、特に我が貿易の進路が所謂圓域貿易を中核として機構の再編成を餘儀なくされ、英米の對日資產凍結を契機とする東亞共榮圏内における自給自足體制が緻密なる要請となりつゝある現状に照し日滿支間の物資交流が綜合的に圓滑化されねばならぬとの觀點から圓系通貨ならびに日滿支經濟綜合計劃樹立の建前から通貨管理制度の確立と爲替制度の鞏固を中心とする安定通貨圏の確立が絕對的要件である。この新しき大なる課題への解答が結城總裁今回の大陸視察の使命であると信ぜられる節がある

而してこの二つの課題が究明されるためには滿洲、北支は勿論であるとしても、最も混雜せる通貨と爲替系統の中に最近法幣の崩潰を契機としてますます混亂状態にある中支の現状に對する再檢討が絕對必要とされるのであるが、同總裁一行は中支への視察行を都合によつて中止せるため、その綜合的結論を一行の視察に期待することは困難であらう

然し一行が直接滿支の息吹きに觸れて得た印象は一行のメンバーが我が金融界の中心的な地位を占める通貨と爲替の中樞のスタッフのみであることからしても、鮮滿に與へる影響は絕對に輕視出來ぬものがあり、この視察の總括が今後如何なる形となつて共榮圏内における新しき通貨爲替政策となつて現はれるか注目さるべきものがあらう、而して問題は、

一、日銀(鮮銀を含めて)滿銀、聯銀、中央儲備銀行と行政區域別に確立されてゐる一聯の圓系通貨によつて相互間に行はれてゐる日滿支の爲替決濟をこの際一元的に統制すべしとの論が有力に行はれてゐるが、實際問題として現行のこれら相互的爲替決濟は物資の圓滑なる交流に支障があることは明瞭なるところである。かくてこれが對策として日銀を中心とする爲替清算制度の實施が要請される所以であるが、これに對して果して結城總裁が何を感じたか

二、また圓と軍票の關係にある聯銀券及儲備券或は法幣と中支における軍票、新法幣との連繫が中支における經濟工作特殊事情により必ずしもスムースに行はれてをらず、再檢討の要が叫ばれてゐることからしても問題はこれらの通貨と圓との等價が果して妥當なりや否やといふ根本問題にまで觸れて來てゐるとともにこの圓系通貨の調整に關する問題として當然結城總裁一行の視察對象となるべきものであると見られる

運輸、監督兩部門の人的配置を刷新

機構の再調整に附隨

朝鐵の特殊法人化問題をはじめ陸運統制令の改正強化を手段として運輸行政を主軸とする鐵道局の事業計畫は國有鐵道の輸送力を劃期的に整備しようとする陸上運輸の全面に亘る事業計畫は國鐵を主軸として全面的に及んだ徹底した再編成の斷行案で鐵道統制を確立すべく準備が進められてゐるが、これに伴ふ現機構上の缺陷についてはすでに現機構自身の態勢の中に求められてゐたもので、ある點が多いのでこの機會に當つて運輸、監督兩部門とも機構の再調整を行ふこととなつたが、これと表裏をなす人的配置についても刷新が研究されることとなつた。これは一種の官制機構の再編成の斷行の下に行はれるものであるので當面のこととしては定員の增加は行はれないで實行をみることとなつた

絹織物新規格品の最高値設定具體化

【東京電話】絹織物については全面的に新規格が設定され從來より價格は一應低下に懸念されてゐるが、商工省では新規格品に對する最高販賣價格の設定を急ぐこととなり廿七日より卅一日までの五日間に亘り商工省會議室に各品種別價格專門委員會を續行することゝなつた

廿七日(羽二重、生絹、朱子)廿八日(レインコート、綾地、服裏地)廿九日(縮緬、紋地、壁ゴンボッシング)卅日(銘仙)卅一日(銘仙、絣、袴、コート地)

不在地主 耕地信託論

朝鮮信託社長 讃井源輔

農業關係の總ゆる實情は今後益々不足の度を加へるであらうが、之を克服して食糧增產に一層拍車をかけなければならない現状にあるとは今更申す迄もなく、銃後の我々に課せられた重大責務である。然らば如何なる對策を講ずべきかに就ては種々の方策があり、大方は當局の努力に移されて居るが、由來朝鮮は内地に對比して不在地主而も巨大地主層多く、中間的小作管理人たる農監、又は舍音の介入、地租の小作人への實質的轉嫁、小作料の高率等、農業生產力に對する職責たるを失はぬと思ふ、農政方面で近來小作料の低下策を執られつゝあるが、舍音の介在を除去せずして單なる率の低下策は何の意義もなく、肥料代の一部を地主が負擔したり、生產に積極的に協力するものも玉石混淆して、小作料は何等とすべしなぞは排して地主の生產力擴充への努力を促さないであらうか、地主の協力を俟たず、寧ろこれを排除して、果して所期の目的を達し得るであらうか、目覺めたる地主ならば小作人を指導し共々に生產擴充に邁進して共存共榮の實を擧げ得ると思ふ、小作料を取れば足るといふ樣な搾取的地主は一日も早く放逐して、農事改良に協力指導し得る地主のみとし不良地主、又は不在地主の所有地は強制的に國家管理を行ふなり、信託會社(民間の適當な會社)に管理せしめることが增產の根本問題ではなからうか

我が信託會社は如上の見地の下に農耕地の保有管理をなす傍ら多數技術員を入れて農業指導を行ひ、偏することなく小作人の適正化を期してゐる、地主並に小作人の共存共榮の立場上必要なる場合、地主より資金を出させて土地改良工事を行ひ又小作人の爲に肥料代、營農資金の貸與をなして增產を圖り國家奉公に協力を捧げてゐる。現在においても農事關係及び農業資金の貸與なしては到底生產の增收を期し難いのであるが、世間では未だ事情を知らず信託會社は舊來の流れの不良土地のみを管理してゐるやうに考へてゐる向もあるが資金貸借に關係なく不在地主に代つて小作人を指導しつゝ管理を行ふてゐる、明るい農村を建設する爲には、不在地主は所有耕地を全部信託して從前の舍音への協力であることが食糧增產への協力であり、銃後奉公の道であると信ずる

家は一致して收穫も相當擧げてゐるが猶下の勢務は農民家の指導よりも、農農家ならざる人々を馬農家の收穫高めることであり、これがやがて全般的增收となり得るもし朝鮮にあつても内地のやうに農地開發營團の如きものを設けるとすれば、農地の開墾干拓等の開發以外に不在地主の土地を強制的にでも買揚げて一元的に代理管理を行ひつゝやる必要がなからうか、識者の一考を煩はし度いことである

強度管理輸送化へ

局鐵 陸上管理輸送打合會で

陸上輸送の計畫化については事變以來の生產の進行を反映して相當滯貨狀況を覗んで漸次徹底した統制輸送を自治的に鐵道局が實行して來たが近來の情勢に對處し運送統制並に改正と睨み合せて陸運統制令改正に伴ふ強度管理輸送の段階に入ることとなつた、このため二十七日鐵道局に初の陸運統制下の陸上管理輸送打合會を開いた、總督府關係各局部代表、業界統制團體と物資統制官廳、民間中央團體代表を集め全鮮地區別、物資別、期間別に鐵道輸送を重要物資別順位に遵つて實施する計畫で、月別輸送計畫表を鐵道局に提出、廿五日までに月輸送計畫を決定させるもので鐵道統制令に準據した計畫輸送が法令の改正施行をみることになる譯である

糧穀對策協議の各道、郡守會議日程

今糧穀年度における糧穀收集に關しては、いよいよ十一月一日から實施されることとなつたが、これに先立ち各道では次の日程で郡守會議を開き、それぞれ糧穀對策の徹底を圖つてゐる、各道會議には農林局係員がそれぞれ出席し地方の實情を聽取することになつてゐる、各道會議日程並びに本府出席者左の通り

忠北	廿八日	下飯坂糧政課長
忠南	二十七、八日	同
全北	二十七、八日	福山事務官
全南	廿八、九日	立山食糧調査課長
慶北	二十五日	福山事務官
黃海	廿七、八、九、卅日	貝沼技師
平南	三十、一日	同
平北	二十七、八日	東事務官
江原	二十六、七日	平田事務官
咸南	三十、三十一日	同

全鮮工業者大會 新義州にて開催

全鮮工業者大會の次回開催地は第八回工業者大會の席上において新義州で開催することに決定した

鮮内私鐵補助金

十七年度要求額增加示す

十六年度上期の私鐵補助金については目下鐵道局で監査が進められてゐるが、各社とも營業成績は顯著の增收を示すものとみられ、前期より更に增加を示すものとみられる、これがため十七年度の要求額は十六年度の四百十萬圓を突破した約一千萬圓の巨額となつた、この國策的使命に基づいた鮮内私鐵の經營内容の不調は今後の施政上に大きい役割を及ぼすものと成行は重大視されつゝある

商組の設立形態

中央は包括的業種別 地方は單一商業組合

商業組合令にもとづく各種商業組合は全鮮的に商議しながら設立結成されつゝあるが、これが設立形態をみると中央は包括的業種別商業組合が比較的容易に設立されつゝあるに反し、地方は同業者が少い關係上包括的業種別の商組設立が困難であるため生活必需品又はこれに準ずる物資の販賣業者を網羅して單一商業組合を結成しつゝある傾向にあることは注目される

なほ京城は包括的業種別商組の整備を俟つて商店街商業組合および小賣店商業組合を結成させる方針のやうである

京商新議員總會 來月四五日頃開催

京城商議では來月四、五日ごろ新議員による初の議員總會を開き、現役員の任期滿了に伴ふ正、副會頭および常議員の改選を行ふはず

資金計畫折衝で辻理財課長東上

朝鮮における十六年度資金計畫は物動計畫に即應し財務局で具體的再檢討を遂げつゝあつたが成案を得たので辻理財課長が携行卅日大邱發東上、折衝のうへ最後的決定をなすことゝなつた

人絹業恒久的統合

商相解決へ乘り出す

【東京電話】絹人絹業界の恒久的統合要綱に基づき人絹業界においては自發的第一次統合整理として一定數位によるブロックの結成を行つた、これが恒久的統合案の樹立につき各社首腦部間で議が進められてゐるが各社とも設備に於る所謂不適工場に對する要償問題の意見の對立を來し、急速なる統合は困難の状態にあるので商工當局は近く大作にかんがみ早急に製造能力を持つ業者の代表者と直接懇談を行ひ業者の意見統一を圖つて統合問題解決に乘出す決意を固めてゐる

鮮内貿易業者の積極的救濟要望

朝商、近く本府當局へ

新東亞の日貿產業綜合管制施行によつて苦境に喘いでゐる鮮内貿易業者の救濟對策と併せてこれら業者の維持育成に萬全を期せられたき旨を要請することゝなつた、これが救濟の方途を講ずるため朝鮮商議では、かねて鮮内各商議を通じて、一、東亞綜合管制施行により影響を被れる業種別、貿易額四月現在額および現在の手持額、二、業者の對策、三、業者の將來に對する意見その他參考となるべき事項等を調査中であつたがこのほど回答を取纏めた、それによると積極的に救濟の方途乃至轉業方策を講ずべき必要なる業者も相當あるので意見統一を圖つて近く本府當局へ要望することとなつた

企畫委員會開催

總督府では二十七日午後一時半より本府第一會議室に企畫委員會を開催し、去る二十六日の同幹事會で決定の議案につき再檢討を加へ左の件につき協議し同四時散會した

一、十六年度の生產擴充計畫目標およびその實施に伴ふ物資動員計畫

一、來る十一月一日より實施される金屬類回收に伴ふ代替用の物資割當

一、生活必需物資の動員およびその需給計畫ならびに防空要急對策の計畫

各道係官を召集 新米價對策協議

本年度新米價は近く官報で告示公布されるが、農林局ではこれが實施に萬全を期するため來る三十日本府第三會議室に各道係官を召集し新米價對策に關する打合會を開催することゝなつた

內地移出米 三百四十萬石

倍增の成績

十六米穀年度はあと四、五日で新十七米穀年度に入るが本米穀年度における朝鮮米の對內地移出量は約三百四十萬石に達し、前年に比し倍增する好成績を收めた、十六年度米作は二千萬石を割り二ケ年つゞきの不作のうへに災害人は不作のうへにかけの成績をあげたのは新米の徹底と乾畓の成功によるものとされてゐる

損保朝鮮協會設立

けふ創立總會開催

朝鮮における火災保險料率は從來不明朗で統一されてゐたが實際問題としては割引、特殊無制限などによつて被保險者の爭奪が行はれ、整然たる統制が行はれてゐないので保險の健全なる發展に障害を及ぼす懼れがあるのでこれが適正なる運用の實を期するため各保險會社は業者の協調の上に立つて火災保險料率の改正を行ふことゝなり十一月一日より實施の豫定であるが實施に先だちこれが運用の適正を確保するためには強力なる自治團體の存在が必要であるとの見地から社團法人の組織をもつて損保朝鮮協會を設立することゝなり廿八日午後四時より朝鮮ホテルに設立總會を開催することゝなつた、ところで協會の目的とするところは左の通り

一、適正なる保險料率ならびに保險約款條件および適用の確保

二、保險に關する諸調査ならびに保險業に關する事項

三、日本損害保險協會との連絡

夕刊後市況

◇一般取引所 結城日銀總裁一行の滿支視察の結果…高則政五〇、三▲大同產業一六、五▲日鐵新二三、一▲鐘紡新四七

◇一般取引所▲朝米三一〇一〇 十月限 一四〇 十一月限 一四〇 十二月限 一四〇

借方・貸方

我が東亞における通貨政策が急に變るほどの資格を得られたかどうか▲勿論これに絕大の期待をかけるべき性質のものであるまいが▲何しろ日本金融資本の總本家であり、總裁自ら大陸へ出かけたのだから▲單なる視察ではあるまいし又その御土產も何かあるといふものだ▲しかも折角京城へ立寄るのだから、視察の目的にそれるかしらぬが▲朝鮮もよく見て置つて欲しいものである▲朝鮮には鮮銀券と滿銀券がパーパーであるに拘らず、▲物價の格段の差違で所謂物資の交流が必ずしもうまく行つてゐない▲これも所謂圓通貨と爲替制度再檢討の一問題なのだ

北方資源の重要性 (完)

水產資源

北緯四十二度から北方、わが北海道、南部樺太の沿海を除いた海を北千島で結び、これに日本海北部を加へて形成される北洋こそは、アイスランド、ラブラドル等を包擁する北大西洋水域とともに世界三大漁場の一として

◇無限◇の海の幸を包藏してゐるのである、その全面積は實に百三十萬平方哩、この内百浬以内の魚族の棲息繁殖に適する淺海面積が五十三萬平方哩に達し、歐洲の北海に比べて約四倍といふ尨大な面積を占め鮭、鱒、鰊、鱈、鰈の助の五種類に分たれ、鮭鱒族はまた紅鮭、銀鮭、鱒等の豐富な點において世界第一位である、北洋水產資源の重要性は地下資源における石油、石炭にも劣らぬもので、殊にわが日本としては、ポーツマス條約による漁業利權を持つてをり、これに對する關心はもつとも深い

◇種類◇ 北洋水產資源としては鮭鱒、蟹、鰊、鱈等の魚類は勿論、膃肭獸、鯨類等の貴重な毛皮獸は殆ど無限であるが、現在漁業の對象となつてゐるのは鮭鱒、蟹、鱈に限られ、その内でも最も重要性を持つものは鮭鱒族が殆どその大部分を占めてゐる

◇漁業◇ はまたその經營の種類により大別して、日本側では露領漁業(條約漁業)と公海漁業(ソ聯領海外の公海で行ふ沖取漁業)とも いふ 北千島漁業の三つに分類され、ソ聯邦側では極東漁業と公海漁業の二つに分けられてゐる、これら漁業の内、歴史的にも經濟的にももつとも重要性を持つものは露領漁業であつて明治卅七・八年の戰役の結果血をもつて獲たところの日本の對ソ權利であるこの條約漁業が經濟的に齎らすものは年額約五千萬圓に達する漁獲高を有し、しかも從來は其販賣は殆ど海外國に向けられ我國の重要輸出品となり、わが北洋漁業の王座を占めてゐた

しかしながら、わが北洋漁業はソ聯側の非友誼的態度に不法な壓迫により多年漁區は縮小されて先ば

◇漁區◇ の喪失を續けて紛爭が絕え間なく續けられて來たのであつて日本側漁業は株式會社を主體とするわが北洋漁業の苦闘の跡を物語るものである

ソ聯の北洋漁業

かくの如き日本側漁業權に挑戰し飛躍したものは、ソ聯國營のカムチャツカ株式會社(略稱アコ會社)で、現在はアコ會社、漁民コルホーズ他八國の國營漁業トラストによつて經營され、漁撈機械化設備の強化その他業績著しく、對しては大綜合を行ひ、沿海州、ハバロフスク地方には漁業加工場、冷藏庫、造船所等を設置し、ソ聯當局の北洋漁業に對する熱意は、如何にソ聯が北洋水產資源に關心をよせこれを重大視してゐるかを立證するものである

これらソ聯企業による北洋漁業の漁獲高は約九〇萬セントネル(一セントネルは約二六貫六六五匁)で、これは現在のソ聯水產總額の四分の一に相當するものであるが、しかし乍ら、ソ聯はその科學的調査によつて、北洋における年漁獲可能量を一五〇萬セントネルと豫想してゐるから、日本側の北洋漁業權益を加へても未だ十分な餘地のあることを示してゐる

▲ソ聯北洋漁獲高(單位千セントネル)

一九三五年	二、八三、九
三六年	三、一七九、〇
三七年	三、九三〇、〇

森林資源

木材が建築および燃料資源のみでなくパルプ工業の資源として取上げられるに至り、その重要性は極めて多くなつたが、ソ聯の森林資源殊に北方圏の森林資源は殆ど無盡藏と稱しても過言ではあるまい、その森林面積は極東地方だけでソ聯全體の二一%を占め、東部シベリヤおよびヤクーツクを加へれば約八、七%となり、その年伐採可能量は一二、〇〇〇萬立方米である、これを立木蓄積について見れば

極東地方 六、一〇〇萬ヘクタール

東部シベリヤ地方 一〇、四七〇萬ヘクタール

合計 一六、五七〇萬ヘクタール

またこれを蓄積量について見れば

極東地方 六、二八二百萬立方米

東部シベリヤ地方 六、九九二百萬立方米

合計 一四、二七五百萬立方米

となる、一般にパルプ原料として最も多く使用せられるのは蝦夷松であるが、この廣大な森林資源をわが日本のそれと、立木面積について比較すれば一六、五七〇萬ヘクタールは約一七、九五〇萬町歩に當るから實に我國立木總面積二、二四二萬町歩の約八倍强になる

食糧資源

以上北方圏における主要資源について略述したが、この外動力資源中の水力資源は、年平均最低量六、一〇〇萬キロワット(ソ聯全體の三〇%)最低量は八九〇萬キロワット(ソ聯全體の二五%)である、しかして極東における水力資源はなほ膨大な開拓餘地を有してゐるが、その利用開拓の實現を見ず、電氣の大部は火力によつて賄はれてゐる譯である

最後についてみるに食糧資源一般に東部シベリヤ、極東地方は氣候の關係上、農業に最適の地とはいへないが、可耕未墾地はまだ尠くなく、一九三七年の報告によれば、極東地方のみでも土地改良を施さず耕作可能の土地が五〇萬ヘクターが殘されてゐるといはれ、これら兩地方を合すれば、なほ四千萬人の人口を收容し得ると稱せられてゐる(一九三九年一月現在の兩地方の人口合計は五、三三六、四三八人)

この内食糧穀物は、この兩地方の消費量である一二三萬トンに對し約三分の一に當る五五%の自給力しかなく、西部シベリヤ方面よりの移入を仰がねばならぬ。また穀菜および飼料穀物は七〇乃至九〇%の自給率である、これは他の工業方面の發達と比較して可成り立遅れてゐる譯で

◇食糧◇ 資源の開發增產がかくの如き狀況の下にあるのは、ソ聯農業政策の失敗で農業が動搖された結果でもあり、また工業の異常な躍進に從ひ、農村人口を工業方面に吸收された結果でもある、しかし乍ら北方圏においては將來自給自足を爲し得るに至つてゐる、これを要するに、北方圏における天然資源は他の何れの資源よりも開拓の手が行届いて居らず、また五百萬の住民と百萬を越ゆるであらう巨大な極東赤軍の食糧補給もソ聯は相當多量の穀物を他地方から移入せねばならない。しかし乍ら、この地方の耕作は決して不可能でなく現在の耕作は春播の小麥、燕麥が最も多く、大麥、蕎麥、馬鈴薯等がこれに次ぎ、大豆等の栽培にも成功してゐる

從つて農地耕作の機械化と灌漑が積まれた暁には可耕未墾地は現在の人口の八倍を收容し得る模樣されてゐる

◇牧畜◇ には好適といふ條件と相俟つて、北方圏は食糧においても一大寶庫と化する日が出現するであらう(をはり)

第十七回 朝鮮神宮奉贊體育大會

野球

第十七回神宮奉贊體育大會一般決勝戰は廿七日午後二時五分から京城球場で藤井(鐵)佐田、土井、塚越(審)四氏審判の下に平壤鐵道の先攻で開始四對一で全京城が優勝した 試合時間二時四十五分

全京城 000000040 4

平鐵 000000010 1

硬式庭球

◇一般決勝

雨のため延期中であつた朝鮮神宮奉贊體育大會硬式庭球一般ダブルス決勝戰は廿七日午後二時卅分から龍山鐵道コートで擧行、鐵道殖田、永井組が三戰、大島の山地、坂田組を破つて優勝した

軟式庭球

雨のため延べとなつた軟式庭球男子一般軟式大會は廿七日午前九時から京城運動場で擧行

◇準々決勝

◇準決勝

◇決勝戰

京城(正木、矢田) 四―〇 (審、鐵五)

明治神宮 體育大會展望 (上)

明治神宮の下移策の創始に彩られる第十二回明治神宮國民體育大會秋季大會は來る卅一日開幕、十一月二日の明治節までの四日間明治神宮外苑競技場を中心に廿四ケ所で開催する、本年度種目は前年度から卓球、ホッケー、軍艦旗、軟式庭球が除外され軟式庭球が新たに加へられ、新たに種目として陸上競技、水上、體操、行軍訓練の二種目が新たに追加され、しかも參加人員は前年度の約六萬人から約四萬人に減少したが、參加選手資格として滿十九歳以上廿六歳迄の選手に對して體力章檢定合格制度を採用したのを始め各種目競技規程を基本として嚴しくあるので大會内容は前年にもまして充實してゐる、種目は競技種目を一層するると本年度は約八十種目に分れこのうち府縣對抗種目が四十二に激增したことは前目に値し又府縣對抗の興味とは別に各府縣の選手チームを網羅する大會が參加地に生彩を加へてゐる、大會參加地域も朝鮮、臺北、華中、滿洲國、關東州、樺太、台灣をはじめ内地の全道府縣に及び既に參加選手は朝鮮代表をトップに滿洲國、華中、華北、台灣等遠隔地から陸續として入京待機してゐる、以下

野球

今年から高專を廢し中等及び一般の二種目として大學、中等及び一般の三種目となり、全國から最も優秀なチームを選抜して參加を爭ふが、大學の部は東京六大學の一、二位早大、慶應、專修と關西の優勝チームの四校であるが、早大は今秋石黑投手の轉向で優勝はしたが戰績は慶應に一敗してゐるので今度は是が非でも優勝しなければならぬ覺悟としてもつまらぬ所で立教に一敗して優勝を逸したので慶應も雪辱に燃えるだらうからこの兩者が鎬を合せれば面白い決戰が見られるだらう、だが專修の實力は刮目すべきでピカ一機關投手の藤原は既に定評があるしチームの打撃も平均してゐる、關西の外野陣目の守備がよく纏まれば早慶と雖も油斷はなるまい、關西は同志社の呼聲が高いが何れにしても以上の三チームよりは落ちるやうだ

一般の部は北九州の王者八幡製鐵、關西で有名の全川崎、東京藤倉電線、それに遙々大連から遠征の滿鐵倶樂部の四チームで優勝候補は八幡と藤倉だ、八幡は熊本商業出の大崎投手を擁し六尺豐かの巨人ホームラン打者大西三壘手あり、小鶴兄弟の攻守も揃つて實力圏一と見られる東都の雄藤倉は井上投手(早田商)補手當間(海草)二壘大崎(島根)三壘土井、瀬谷の元名選手を加へて錚々たる陣容だが只このチームは職業的チームの持つ長所と缺點もある、一日調子に乘れば素晴しい勢ひだが投手の調子如何では意外な脆さを暴露する可能性は多い、大連滿鐵は明大出の伊藤、加藤、法政の戶倉の三人で外野を固め打撃も三四五番の中心で威力を持つてゐるが投手に人を得ないのが惱みで、結局の勝負を決するためには新社中心打者が奮起して打ち勝つより手はない、全川崎は實力充分な選手を應召して仕舞つたので一昨年よりは大分勢力低下してゐることは否めない

中等學校の部では瀧川中、海草中學、熊本工業、岐阜商業の四代表で全國の強豪が出場するが別所小林の名投手二人を擁する瀧川と制球絕妙の眞田投手を中心によく纏つた海草とが共に優勝候補と目されるが、熊本はピカ一投手前田を擁し、岐阜は大島投手を擁して全國の強豪を完膚なきまでに撃破してゐるので、いづれ劣らぬ實力を持つてゐる、これ等三強豪の本年度の戰績からみて三強豪を中心とする四チームの戰は見ものである

△排球

本年度は男子卅四女子卅六チームで全國の強豪を網羅してゐるので、濟國は大して強いものは見當らない、女子部にあつては斷然高女東が強い、中村、九州の兩橋胸をはじめとして岡崎、英、大阪、明星等、何れも劣らぬ好チームである、一般では男子熊本の巨人に劣らぬ實力を持つてゐるので、決勝は恐らく何れかの中等は熊本と九州の間で行はれることと思はれるが、この三巴戰こそ見ものであるが、もしこの決戰に出場するならば、それはどの位か

△漕艇

東京の戶田漕艇場で行はれる第一回日の神宮漕艇競技だが、今年は種目の制限で參加僅かに四十九クルー、然し內容は相當なものだ、呼物のエイトでは早大が優勝候補として五尺九寸、十九貫半の巨漢揃ひの爆力クルー、次いで一高、東大、關西のニクルーは可成り見劣りがするし、初めて戶田の靜い水を漕ぐハンデイキャップもあるかはどんな番狂せが生じるかも知れぬ

高專固定席は實力伯仲で何處が勝つとも豫測しかねるが横濱高工、早高、日大豫とが鎬を削つて面白い勝負がみられるとしたら、中等固定席では青森本店よく、福岡商、修猷館、京一商、關西中、名古屋、今治中も好實、中でも東上で強力であることから好レースが展開けられるだらう(浦岡國太郎)

大日本學徒體育振興會設立

【東京電話】文部省では從來各校の全國的各種學校などの全國的學徒體育大會を集中的に開催すべく、大日本學徒體育振興會(假稱)を設置する計畫を進めてゐたが、このほど大綱成案を得たので來る廿八日午後一時から文相官邸に體育運動界の先達および學校關係者を招き一段と具體化をはかることとなつた

全朝鮮職業拳闘選手權大會要項

全朝鮮拳闘協會では來る十一月一日から三日まで三日間(午後二時)に亘つて第一回全朝鮮職業拳闘選手權大會を京城運動場で擧行するが大會要項左の通り

▲參加資格 一般選手であること(アマチュア選手を除く)

▲競技規則 フライ級よりミドル級までの六階級とし各級とも勝拔式とす審判は日本拳闘協會規則による

▲申込方法 廿九日正午まで別紙書式によつて本協會事務所宛に申込のこと

▲計量 卅一日午前九時から十時まで協會事務所で行ふ

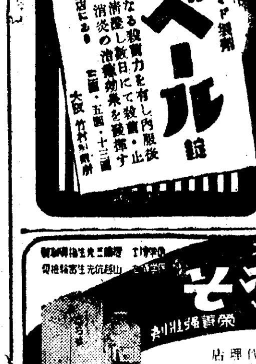

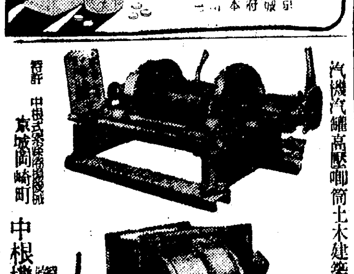

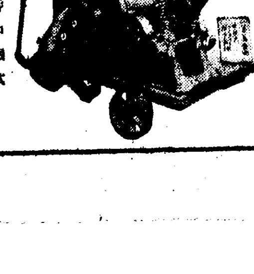

科學・童話・傳記繪本

新刊 五冊

飛行機 陸軍少佐 西原勝著 加藤たかし畫 (四年生以上へ)

讀物 少國民の科學心の啓培に!

重要なる國防兵器たる飛行機に關する理解を啓培し、時局下に於ける航空の重要性を認識せしめると同時に、少國民の科學心を啓發し、知らず識らずの間に科學心の養成を期したる書。

四つのたから 室生犀星著 瀧田要吉畫 (二・三年生へ)

低學年兒童に純情な情操を啓培することは、少國民の教育文化にとつて必須である。本書は日本少國民文化の尊貴なる理想を目指し、低學年兒童が興味のうちに知らず識らず高潔なる情操の涵養に資せんとせる書。

北條時宗 鷲尾雨工著 羽石弘志畫 (三年生以上へ)

日本史上最大の國難たりし元寇を、よく克服して國家を安泰ならしめた時宗の事蹟を少國民によく知らしめて、高度國防國家建設の急を要する現下の國民的覺悟を促したる書。

平賀源内 貴司山治著 伊藤幾久造畫 (三年生以上へ)

ややともすると日本民族に科學的天分のないかの如くに云はれてゐるが、之が誤りであることは歴史が證明してゐる。科學者平賀源内の事蹟を興味深く示して少國民の科學精神の昂揚を期したる書。

一茶と良寛 相馬御風著 米内穗豐畫 (三年生以上へ)

日本精神が身に浸みてゐる高い風格にふれさせて、日本人らしい日本人を作ることは現下の急要事である。愛國、孝行、自然愛等美しい日本精神を生活に體現した、一茶と良寛の事蹟を記し少國民の人格陶冶を期した書。

定價・飛行機八十錢・送料九錢 他は六十錢・送料六錢

發行所 東京・神田・一ツ橋 振替東京四五一〇七 小學館

東水社 新刊大增刷出來

皇國の書

陸軍大將 森清人著 横山大觀畫伯裝幀

題字 近衞前總理大臣 題字 平沼前國務大臣 題字 柳川前國務大臣 序文 松岡前外務大臣 題 林仙之陸軍大將

此の非常時重大國難を突破する思想鍊成の指導原理は之だ

B6判三二四頁 價一・五〇 〒一二

シンガポール三十五年

西村竹四郎著 和田三造畫伯裝幀

B6判四六四頁 價二・二〇 〒一五

人間鍊成の吉田松陰

品川義介著 清浦奎吾閣下題字 頭山滿先生題字 肖像畫和田三造畫伯

B6判三四二頁 定價一圓七十錢 〒十九錢

愛は憎みなく與ふ

中河與一傑作小說集 松岡洋右先生題字 德富蘇峰先生題字

浪漫派文藝の最高峰 新らしい小說の典型

東京市麹町三の二十 東水社 振替東京七一二九七番

絶讚 大增刷出來 賣切れぬ内に!!

人體名所遊覽記

醫學博士 高田義一郎著 B6判三二〇頁 定價一・六〇 〒一〇

▲忽二〇版 これだけは萬人ゼヒ一讀!

猶太禍の世界

箸見一郎著 B6判三三〇頁 一・五〇 〒一〇

今次大戰は誰の陰謀で起つたか!!猶太の魔手遂に日本に伸ぶ

東京赤坂區溜池町三〇 振替東京六三〇四一 霞ヶ關書房

御内帑金を傳達
皇后陛下・保育所等に御仁慈

【東京電話】さきに皇后陛下より全國保育所關係の有難き御思召しをもつて御内帑金下賜の御沙汰を拜した厚生省では、各地方長官よりの内申にもとづき愼重銓衡の結果愛婦、新島、本村など研究所をはじめ公私七十三宗教團體および宗教關係者百十五名、學校および學校關係者八十七、社會事業團體および同關係者六十七名、婦人團體百三十七、勞務團體十三その他二十一、團體五十一、個人七十七、合計六百廿一を選定し、來る三日明治節の佳辰を卜し一齊に各地方長官より御下賜金を傳達する、今回御下賜金拜受の光榮に浴した多數保育所は秋季に開設されるものを主體として選ばれたがいづれも保育内容、保育設備などにおいて他の模範とするに足る保育所であり、厚生省では御下賜金の使途に關しては御仁慈を普く保育兒に均霑させるやう通牒を發した

一方人口局では將來ともこの事業の普及發達をはかり、農山漁村における勞力不足の調整にそなへるとゝもに、乳幼兒の健全なる育成に遺憾なきを期してゐるが、昨年度の全國保育所は春期に一萬七千七百、秋季には五千五十八ケ所を算し毎年累增してゐる

濟世會々員章を御親授
閑院總裁宮殿下

【東京電話】恩賜財團濟世會總裁閑院宮載仁親王殿下には廿七日午前十時から日比谷公會堂に擧行された同會々員章御親授式に台臨あそばされ、會長以下役員、東京府市はじめ全國道府縣會員總代二千百名奉迎申上げる裡を、御附武官石井陸軍中佐を御從へ午前十時四十五分式場に御着、別室にて勲等、有功章會員本田敬一郎氏ほか三名、赤色有功章會員中村敏一郎氏ほか三名に對し戰場美談を聞し召され同十一時式場に台臨、藤田敬一郎氏ほか四十二名に對し赤色、黃色、金、銀、綵章を御親授、御附武官から御披露、木村會長以下會員一同に對し御言葉を賜り、正午から帝國ホテルにおける賜饌會に臨ませられ午後一時御機嫌麗しく御歸還あそばされた

豐年の祝盃
高らかに擧げよ

全半島を擧げて繰展げる"奉祝繪卷"
祭典後は晝酒も解禁

豐年ちや、豐年ちや、祝へや踊れと謳ふものゝ餘裕を見せて穀倉半島におほらけくも繰展げらるゝ當年の慶祝―新穀感謝祭の打合せ會議が廿七日午後一時から總督府會議室で開かれ學務局長、奥田總務部長、鈴木社會教育課長、宗教文化部長その他關係者出席のもとに慶祝行事に關し協議の府内大百貨店の代表者を集めて行はれた

東亞五億の平和を希ふためには見事な生活上の豐かな喜びも樂しみも捨てゝ半島二千四百萬が只管に生きて來た挺身奉公を慰め、明日への更に大きな飛躍の基となすにはこの"豐年の祝盃"を如何に擧げるべきかに就いて終始それぞれの立場から活潑眞摯な論議が吐かれたが、全鮮的なものとしては各地農場で新穀を取纏め御神酒とゝもに神前に獻納、三日午前七時二十分を期して各町會、部落聯盟ごとに感謝祭を擧行し(神社、神祠の奉齋なき地方では清淨な地域を選んで擧式す)祭典後は酒は出飮んでよし、踊りも踊れ唄も唄へと各地それぞれの豐年踊りが天下晴れてどころか腕を競つて展開されラジオ・ドラマがこれに呼應して拍車を掛けることゝなつた

京城府では五大百貨店がリボン、ウインド、懸垂幕などに新裝を凝らして協力のトップを切り、花電車が終日街を驅廻り、好適な廣場といふ廣場では町總聯、各種聯盟の素人演劇が歡聲を擧げ、總督府文化部指導の豐年踊りが「大陸劇場」にかゝるのを皮切りに、各映畫館には一齊に「奉祝」色調が盛られることゝなつた

斯くて三年有餘を緊迫の一字に過した銃後はこゝに五穀豐穰、聖戰完遂の歷史的一大祭典を繰展げ、二日、三日の兩日は半島は擧げて野も家も街も皇國萬歲の大歡聲にどよめき揺ぐことゝなる

教科書から出題
"窄き門"へ溫かい親心

國民學校から中等學校へ進む子女をもつ父兄の心配の種である入學試驗問題は總督府學務局の新方針によつて來春四月からは筆答と口頭試問を合せ筆答は國語科の讀方と理數科から算數の二科目を課することに決定した、特に當局の新方針として注目すべきは出題が六年の教科書の中から選び應用問題は全然廢止し讀方でも算數でも六年の教科書をよく復習して讀げ書いといふ兒童に對する當局の溫い態度であり同時に從來行はれてゐた放課後の中等學校へ進む者だけの復習や受持ち訓導の個人教授も嚴重に禁じてゐる口頭試問は從來のやうに常識問題を出すことは教師が無理に暗記を叩き込むといふので、單に兒童の家庭の事情などをきいて、そこから六年間の初等教育をどの程度に呑み込んでゐるかを試す方法を取ることにしてゐるこの方針を徹底するために入學試驗問題集とか入試をパスする秘法などを說いた所謂「虎の卷」類の書籍は轄内では絶對に發行させないことゝし、飽までも無心の兒童から入學試驗による惱みを除去するやう萬全を期してゐる

教育會總會

第十八回朝鮮教育會總會が卅日午前九時から開催される

參會者は全鮮各道から約六百名と京城府内四百名の約千名で、當日午前九時先づ朝鮮神宮に參拜、皇國臣民の誓詞塔前で拜禮式を擧行後午前十一時から府民館で總會を開き、午後一時半から殉職者慰靈祭を執行、二時半から城大理工部教授清水工學博士の『科學教育の根本諸問題』と題する講演を聽取する

翌卅一日は全鮮教育者武道大會が開かれる、競技種目は柔、劍、弓道の三種目で午前九時から柔、劍道は京城武德殿、弓道は黃金町弓道場でそれぞれ行ふ

高等試驗期日三ケ月繰上げ

【東京電話】大學專門學校の在學年限短縮の結果昭和十七年度高等試驗は例年より約三ケ月繰上げ施行されるがこれに伴ひ右受驗願書の提出期限を繰上げて高等豫備試驗受驗者願書提出期日は昭和十七年一月十日より同廿四日までその他のものは同年二月十日より同廿四日までと決定廿五日附官報をもつて公布される

半島に自動車技術陣を結成
來る一日に發會式

高度國防國家建設の歩みとゝもに機械化部隊の一層強化が要望され、在郷兵器としての民間自動車に對する技術の向上發展を期するため自動車技術協會では半島におけるこの趣旨たる機械化の認識に應へてこのほど朝鮮に支部を設置することゝなり、八木警務課長、松尾朝鮮一部長、陸軍兵器部長、神谷總道局長その他が發起人となつて準備中のところ、鮮内三十八業者の賛助を得たので、いよく來る十一月一日午後二時から半島ホテルで創立總會を開き、同會本部理事長谷川正道氏、早稻田大學教授渡邊次郎氏等關係者出席して自動車技術協會の發會式を擧行することになつた

時局と發明の座談會

帝國發明協會朝鮮支部では時局下益々必要を痛感される發明の獎勵及びその指導に拍車をかけるため、元帝國發明協會常務理事千松恩氏を招聘し、來る廿九日午後四時から京城商工會議所第一會議室で、時局と發明に關する講演會及び座談會を開催する

永登浦に千四十戸
住宅難の折柄耳寄りな話

朝鮮住宅營團では擧て京城府に於ける第一期住宅建設工事の準備を進めてゐたがその契約を完了、廿九日午後一時から永登浦道林町の現場で上嶋内務局長が臨席、山田住宅營團理事長外關係者立會、京城神社々掌が祭司となつて地鎭祭が執行される、建設場所は道林町、番大方町、上道町の三ケ所で工事費三百萬圓四百四十八棟千四十戸が來夏までには竣工京城の住宅難を大に緩和することゝなつた

半島學生に學資(へ)貸與制
朝鮮獎學會で今月から實施
サア勉強だ
ニコ／＼顏の學生たち

【東京支社電話】遠く半島から遙々内地の高等、專門、各大學に學ぶ半島學生は現在約一萬人を數へ又年々增加の一途をたどりつゝある狀況に鑑み朝鮮獎學會では是等學生の親代りとなつて指導に保護に就職にも及ばぬ世話を行つて學生間に多大の感謝と敬慕とを與へてゐるが、更に同會の事業の一部門である學資金貸與制度を今月から實施することゝなつた、同學資金貸與制度は本年六月より全國の高等、專門各學校に宛てもつて希望者を公募し九月二十日をもつて應募者約三百餘名を見て締切り各學校長と緊密な連絡の下に銓衡本人の素行、學業成績其他に關して愼重審議を重ねて指導者の銓衡を行つてゐたが、本月十日指定者卅一名の決定を得るに至つたので廿日午後一時より同獎學會において宣誓式を擧行した

この卅一名の中に三名の女學生が混つてゐるがそれ等學生は何れも向學心に燃ゆる將來有爲な人々である、これを地方別に見れば東京十六校廿名、地方十校十一名で更に官、私立別に見れば官立十六名、私立十二校十五名であり文學科の十七名を筆頭に理科系統十五名となつてゐる、なほこのうち給費生十九名、貸費生十二名だが三名の女學生は何れも貸費を申込んでゐる

【東京支社電話】朝鮮獎學會が初めて學資金貸與制に依る貸與決定の通知を受けた半島學生は何れも喜び勇んでゐる、廿五日の宣誓式に臨んだ者は十八名(何れも在京學生)のみであつたが、宣誓式は午後一時より同會各部長出席の下に開かれ、大竹理事長代理で各給費の趣旨を説明、諸君は何れも眞面目な學生であるから眞にこの貸與制の趣旨を實施せる本會の精神を理解し學生の本分に徹してよく學び他の學生達の師表となり、將來眞に皇國臣民となられんことを願ふ、と挨拶を述ぶれば一同を代表して慶應大學文學科金澤君(二二)が只今の御言葉を肝に銘じ、眞の皇國臣民となることを御誓ひ致します と答へて式を終り、指導部の村山主事がでは只今より今月(十月分)の貸、給費金を差上げますから領證印を持つて庶務課まで來て下さいといへば學生等はニコニコ顏で、サアこれからは勉強しようぜと囁き合ひ朗かな空氣であつた

庶務部長官邸さんは もう少し早く實施したかつたが銓衡に手間取つた關係で、今月になりました、返濟の方法か…勿論色々規定してある、而しながら我れ／＼はこの權利や義務を主張したくはない、貸費生も給費生も仲好く勉強して吳れると思ふ、この仕事は本當に心と心の結合だ、學生は本當に大いに勉強してもらはにやいかん と語つた

山口縣協和會の内鮮協和講習會

【下關支局電話】昨年試みて好評を博した山口縣協和會の「内鮮協和講習會」は本年も開催、山口縣協和會の熱心なる協力の下に去る一日から三ケ月間開講中において、皇國民としての錬成その他國語教授なども行ひつゝあり受講者の慰安會も開催して指導者達を感心させてゐる、同縣では更にこれ等受講者のための慰安と慰勵の方法を考慮中であつたが十一月十一、十二の兩日日本新聞門司支局後援の下に關門、下關の諸他場局ニュース、文化映畫等を提供し慰安映畫會を催すことゝなつた

餘裕綽々たる姿だ
日本を求めてチリー記者團入城
團長ジョンズ氏語る

戰ふ日本の逞しき姿を求めて友邦チリー國新聞記者團の團長ホルヘ・ト氏(エル・デアリオイルスクラート紙社長)カーロス・ヴァリー・シルバー氏(エル・チレノ紙記者)・ヴァルジョンス氏(ラ・ナシオン紙記者)コリオ・ブラネット氏(ラ・オーラ紙記者)オーガスト・イグレシアス氏(ラ・オピニオン紙會員)ガスタボ・バアルカ氏(エル・インハルシアル紙記者)一行六名は外務省渡邊調査課石井、早坂兩氏の案内で廿七日午後二時五分京城驛着の列車で入城、朝鮮ホテルに投じたが團長のジョンズ氏は語る

約一ケ月に亘つて戰時下日本の躍動してゐる姿を凡ゆる角度から見せて貰つて感心した

本國 を發つとき外人から聞かされた日本とこの目で見た現實の日本は凡そ相違してゐる、私は東京帝大を訪問して屋上から東京を見て各煙突からは黑々と煙を吐き、凡ゆる工業が營々と續けられてゐることを推知した、我々は新聞を通じて常態の日本はよく承知してゐたが、戰爭も四年にもなつて銃後の日本は一體どこで戰爭をしてゐるのか少しも變つたところのない餘裕と、國民が結束してしかも極めて元氣潑剌として生業に精進してゐるのは感心の外かない

神社 佛閣に參拜して感じたことだが、日本人の緊嚴した參詣の姿は眞に敬神崇祖の念の發露で、これが日本人敎育の基礎をなしてゐるものと思ふ、半島の姿を車窓から見たが、内地同樣農業が發達してゐる、山は青々と木が繁つて我々チリーに似て居て懷しかつた我々の國では、日本人は移民を通して知つてゐるが

根強 く日本人の性格が世界に誇る急速な發展を遂げたものと思つてはゐたが、今回若き姿を見て日本人のよさを知つた、歸國したら當に十分説明してやる積りだ、チリー國民は日本を絶對に信頼し、政府ともに好感を持つてゐる、發展する國際關係に處して、あくまでも中立を維持してゆくものだ【寫眞＝來城した記者團一行】

一中學生がスパイ行爲
享樂が原因

【神戶電話】兵庫縣特高課では過般來制服の一中學生を取調中であつたが、右は大阪府下某商業學校四年生某で資產家の一人息子として甘やかされたゝめ學業に身を入れず映畫や小説に耽けり遊興費に窮して、スパイの手先となることを辭さず去る五月以來通學の暇に神戶市外を徘徊中、憲兵隊員により逮捕されたもので、このほど國防保安法違反として送局された

兵隊さんも大喜び
京城府の女給さんを總動員
龍山部隊で「聖汗奉仕」

京城和洋料理組合では府下六百名の女給さん達を總動員し、これを十一分隊に分ち同組合役員が班長となり各分隊は交替で毎日龍山部隊を訪れ女で出來る仕事に奉仕をし「少しでも兵隊さん達の手助けをさせて下さい」と熱烈起ち上つてゐることになつたが、この粹な"女の部隊"を迎へて多忙な兵隊さん達は勝鬨を擧げて大喜び、國民皆勞と勞務奉公強化運動の一石二鳥を狙ふこの企ては他の都市民の注目を呼び、バラ色の感激さへ湧起してゐる

先づこの運動のトップを受けて京城本町料理組合の女給さん達數十名からなる「五分隊」は引網班長に引具され午前九時龍山三角地に集合、女子青年隊の團服に凛々しく身をかため擧々歩調を揃へて龍山部隊に向ひ同十時龍山聯隊の指揮下に直ちに作業に從事した

山と積まれた兵隊さん達の被服、襦袢、靴下、夏衣等がみるく間に綻びを繕ろはれてゆく、この一枚、この一足が銃後を顧動する兵隊さん達の要衣となると思へば一枚一枚に祈をこめ彼女達の指先も慄ひなしか纖細のためにふるへてゐる

かくて午後三時に至るまで彼女達は脇目もふらず眞劍な勤勞奉仕に初日初陣の成果を充分に發揮し赤い灯、青い灯に愛慾の炎を燃やした明け暮れを今こそ痛感に起ち上つた軍國乙女の姿を描いてみせた【寫眞＝女給さんの勤勞振り】

雜音

☆…先ほど全國的に行はれた防空訓練初日の十一日正午のこと、京城平洞町三九愛國班長大島藤松さん(六二)が老齡にもめげず"赤旗"を出して下さいと熱心に號令して廻つてゐると

☆…同番地伊藤某の長男城大法科一年武藤□□(二一)が、いきなり懷のステッキを振つて飛び出し「白旗を出してゐるが勝手だ、よけいな心配をするなつ！」と高言

☆…呆れた大島さんは常會を開いて討議の結果、この氣狂ひじみた大學生一家を愛國班から除名處分に附してしまつた

けふの天氣

京城地方　晴たり曇つたり
仁川地方　西の風晴れ

勇士が語る"軍馬座談會"(完)

出席者、朝鮮軍獸醫部 中田中佐、衛藤吉之助、朝鮮軍馬協會主事 平井千葉、朝鮮第二十五部隊 織金軍曹、山口兵長、港上等兵、朝鮮第二十六部隊 辻井兵長、山田上等兵、妹山軍曹、朝鮮第三十部隊 田中上等兵、池邊上等兵、荒木上等兵

池邊 徵發馬にはよく前の飼主から手紙が來まして、何うしてゐるかと尋ねて來ますが、名前が變つてゐるので判らんで困ります

中田 自分の馬が徵發されるとその家族が人參を持つてよく尋ねて來るが、馬名が變つてゐるので何といふ馬か判らんといふと是非あはしてくれといふので、馬は澤山ゐるから探してくれと懇に案内してやると、自分で探し出して淚を流して喜んでゐる、馬も判ると見えて首をすり寄せてゐる、さうして持つて來た人參をやつて、よく元氣でゐてくれた家内中で喜んでゐる「もうあはれないかも知れないが、元氣で働いてくれ」といつて歸つて行く、さういふところを見てゐると泣かされるね

田中 私が船に乗つて戰地に行く時も徵發馬が澤山積まれてゐましたが、お守をみんな首にかけてゐる、多いのは三つ位ありました、又毎日手紙が來まして、こちらからも返事を出したこともあります

中田 軍曹の門限が切れましたといふが、馬に門限はない(大笑)

衛藤 大陸で馬さんの態勢を伺ひましたが、縦繋について中田中佐殿から御話もありませうが、その前に軍隊では如何に馬を愛してゐるかといふことを地方の人達に知らして上げたいと思ひます、勿論皆さんは直接やつてをられるのでありますが、そのお話を一つして頂きたいと思ひます

織金 馬の手入は勿論軍隊では非常にやかましくいはれるのであります、殊に馬の足を洗ふといふことは兵長は嚴りやりませんが私はズッとこれを實行してゐますので、馬の足を洗へといへば勿論皆運んでやりますが、中には惡い

中田 殊に朝鮮は寒いので多少凍込みする者もありますが、然しさういふものに對して直接獸醫長としてやつて見せるので、皆やるやうになります、この點は大したことはありません、これから朝鮮は寒くなりますので、その時分になると馬の足を洗つてやるために水が浸んで洗つてゐる中に、水が氷になつてゐます、その氷を割つて洗ふ、又すぐ氷になるといふ工合です、自分達は斯ういふ事で手入を怠りません

お守を首に戰線へ

妹山 昭和十二年の冬でした支那の山西省にゐたときであつちは井戸が少いので水には苦勞しました、自分等も上等兵でありましたが、馬の手入をするのです、井戸の水が凍つてゐるのを破つて汲上げると直ぐ凍つて仕舞ひますので、それを割りながら馬の足を洗つてやるのでありました、さういふ風にして毎日一回宛洗つてやりました

中田 朝鮮の荷馬車の爪ほどう思ふ

山口 もつと手を入れてやらなければならんと思つてゐます

港 滿洲にゐた時に獸醫行軍を興安嶺でやりました、寒さに對する馬の持久力といふものは相當なるものでした、興安嶺の山中に入ると零下四十八度ー五十度ひどいときは、六十度位にまでなります、速歩をさせると馬が汗をかく、その汗が凍つて眞白になるが、馬は平氣でした

山口 初年兵等は馬の足を洗ふといふことについては餘りまだ好まないやうです、出來ないし臆しかないやうに洗つてゐます、これは喧しくいはれてゐる點もありますが、一つは愛馬心から出たものであります、れないためですが、一年兵が敎へるのであります、それでごみ一つ

山口 軍隊で馬が病氣になるとその看護は勿論當番がすることになつてゐます、汗を出せば汗を拭いてやる、腹を擦つてやる、よだれが出れば拭いてやるといふ風に、我子のやうに面倒を見てやるのであります、この馬當番に林といふ兵隊が當つてゐましたが、そのとき一頭の馬が病氣でこれは到底全治しないものであつたが、林といふ兵隊は非常に熱心に看護して困つたが、遂に死んでしまつた、そのとき酒保から菓子やサイダーを買求めて供へてゐました、その林のなげきといふものは非常なもので、戰友も貰ひ泣きしてゐました、そのときの有様が今でも眼に殘つてゐます

中田 この間馬草の獻納があつたが、あれは何うなつたかね

山口 あれは全部分けて頂きました

中田 あれはよかつたらうな、獻納者が獻身的にやつてくれたのだから

山口 獻納は益々いたゞきたいですね、本當によいですね

平井 茶碗の中に蕊が入つてゐるのはいけないでせうか

山口 そんなことはかまひません

山口 一週間程前までは我々は草刈をやつてゐました、兵隊が朝から日中草をかります、朝露を含んだ青草をやるととても喜んで喰ひます

田中 私等の隊でも一度に二三十貫刈つて來ますが、重いので途中でいやになるのですが、それでももう少し刈つて行かうといふ風に途中の苦勞もわすれて隊に刈つて來る譯です

港 滿洲のところに行くと蒙古とか鼠類を澤山持つて行つてはいかんといはれますが、どうもそれようと思ひます、朝鮮は高度國防國家の建設の資源としての馬についても非常に立派でもよくして大陸兵站基地としての朝鮮の使命を達成する爲にも大いによいであらうと斯う考へてゐます、これから大いに一般半島民衆に對して呼びかけようと考へてゐるので、今日のお話はその意味において非常に效果があるだらうといふことを確信してゐます

中田 朝鮮は從來から馬を使つて居つて馬は近頃使ひ出したのでこの機會に馬事思想を普及して馬を增したならば國家の爲に非常によいと思ふ、この點記者から色々な話を聞いてこれを新聞で全鮮的に或は又内地の方にまで紹介して馬を飼ふことを一般に知らせるといふことになれば、惡いては國に對する

織金 馬の食物では兵隊同士で面白い分の馬が可愛いので喧嘩をやる事もあります

中田 頭が近頃…百姓々々しいので…

銘酒 忠誠 大田 長尾釀

ますらを 體位向上 強力な榮養劑 實際に丈夫に 健康の增進 三百錠一、八〇千錠五、四〇(甲子會各地藥局藥店に有り) 大阪市道修町三 株式會社中國藥商店 總代理店 東京市室町二 神戶市南仲町

サクラクレヨン

けふもで頭腦明快 新明腦劑 ノーソ(素腦) 腦病神經衰弱の根本療法藥として絶對好評 十日分參圓 廿日分五円 七十日分拾円 藥店にあり品切の節は左記へ 發賣元 東京淺草馬道三丁目廿八 和田綜化學研究所 振替東京八六五五番

無代進呈 尾形博士述詳細說明書 ハガキで發賣元へ申込 次第無代送呈

ヤパパンモア 實用クレームとしての偉い藥效の外普通の化粧用として素晴しく調和な淡い色のバニシング アルモンド系 にきび そばかす しみ取り アモンパパヤ一號(油性)・五〇 二號(油性)・二・〇〇 三號(油性)・二・七〇 同じ系列の藥用化粧品 パパヤ洗粉 一・〇〇 パパヤ化粧水 一・五〇 品切の時は左の本舖へ 御申込下さい 東京七八四六一番振替 東京市四谷區北伊賀町 株式會社 杉田商店

胃腸に丈夫を トモサン 消化劑や榮養劑ではありません 胃腸壁のキズとタゞレを治し、さらに毒素、腐敗物、細菌等を吸着清掃して、弱い胃腸の自活力を活潑にするのが特長です。 胃酸過多、胃カタル、食慾不振、腸カタル、慢性下痢、常習便秘等でいつもはかくしくしないといふ方に迚も好評です。 二七〇錠 一円五〇 八〇〇錠 三円七〇 藥店にあり T.1061

學習に大切な頭の藥 ノーシン 腦力強壯劑 參茸トニク

日本一の燃料カ七割節約出來ます アサヒコロン 釜山大橋通 旭五工業商會

弊店主湯澤勉時母久美儀豫ねて鎌倉に滯在中の處十月二十五日腦溢血にて急逝致候に付き茲に生前の御厚情を拜謝し此段御通知に代へ謹告仕り候 追而告別式は鎌倉市長谷町一二六番地に於て相營み可申候間此段御諒承被下度候 昭和十六年十月二十八日 京城府大島町五番地 湯澤商店本店 京城府古市町四三番地 湯澤商店ゴム部 湯澤商店清津出張所 湯澤商店新義州出張所 湯澤商店元山出張所

明るい電球 讀書には少くとも150ルクスの明るさが必要です。此の電球なら必要照度を得るのに最適です。 明視 二重コイル 明るさ12割 トウランプ 25.30.40.60ワット トウランプ 連鎖店にあり LA62

開催日時 十一月一日(土)二日(日)三日(祭) 四日(火)八日(土)九日(日) 十日(月) 勝馬投票券 面單複共 金貳拾圓也 毎日午前十時開始午後四時三十分終了 釜山競馬 釜山競馬俱樂部

武田產婦人科病院 新學期開始 十月 武田產婆學講習所 京城府長谷川町(朝鮮銀行横) 醫學博士 武田正房 電話本局(2)四五四五番

富士連續式 一回ノ火付三テ年中使用! 煉炭火鉢 カタログ進呈 株式會社 元久商店

淋疾にゴノファミン

哲學講座 東洋篇第一卷 出ル 書評で世に遅させれば新時代の指導者たる資格なし

株式名義書換停止公告 來ル十一月一日ヨリ第十二回定時株主總會終了ノ日迄株式ノ名義書換ヲ停止致候 昭和十六年十月二十八日 京城 春陽道 株式會社

本日出火の際は早速御馳付け消火に御盡力下され候段厚く御禮申上候殊に本町警察署消防署、警防團の皆樣の御努力により最小限度に止まり候段感謝に不堪候幸ひ事務に支障無之候間御安心被下度 全社員無事 右不取敢略儀乍ら紙上御禮申上候 十月廿七日 日本鑛業株式會社朝鮮支社 支社長 越宮朝太郎

謹謝近火御見舞 新田義民 京城府南山町一ノ六 電話本局〇一五六番

謹謝近火御見舞 渡邊郁二商店 出張所 京城府南山町二丁目十五番地 電話本局(2)一九九一番

謹謝近火御見舞 太平洋海上火災保險會社 京城支部 京城府南山町二丁目十番地

謹謝近火御見舞 清山莊 京城府南山町二ノ三〇 電話本局(2)〇一・四七九五番

京城版

慰安と訓練の兩刀
清凉里町で防空競技運動會

十日の間御苦勞様でした、だが、せつかく受けた大切な訓練だけは忘れないで下さい……といふ意味の慰安と訓練を兼ねためづらしい防空競技運動會が清凉里町總代野坂清成氏の主催で廿五日午前九時からその名も床しい農事試驗所前「萠上の森」で開かれた、集つた人々は去る十二日から十日間に亘つて行はれた防空演習に參加、身をもつて訓練指導に當つた班長、隣組長および指導員百五十名が嬉々として今日の再訓練に出場したもので野坂總代考案の防空競技十二種目を次々と行つて出場選手得意の力闘裡に午後三時慰安と訓練の興味深い運動會は終了した、なほこの新案競技種目は左の通り

一、警報傳達（團體）二、空襲下傳令（個人）三、空襲旗奪（個人）四、配給訓練（團體）五、送水訓練（團體）六、平面防火（個人）七、立體防火（團體）八、避難訓練（團體）九、罹災者道具運搬（個人）十、患者運搬（團體）十一、患者治療（個人）十二、大球運び（團體）等

いづれも次々の防訓に行はれた技術訓練の全部を應用十二種目競技に採入れたもので實用と慰安を兼ねた此新競技は他町にも注目され將來の町運動會の型に一定の基準を示すものとして注目されてゐる

苑南町交番落成

東大門署では苑南町交番の新築工事を急いでゐたがこの程ロータリーに面して二階建の瀟洒な交番が落成し廿八日午後四時から新築落成式を擧行

煙草を出品
横濱見本市へ

專賣局では十一月五日から三日間横濱商工奬勵館で開催される東亞共榮圏輸出見本市に友邦との貿易振興、他日の貿易戰に備へるといふ趣旨に贊同して出品することになつたが人參は急の間に合はぬので原葉煙草と製造煙草だけを送ることになつた

輸出すといふ方針でこの選出にあたつては所轄東大門署も協力することになつてゐる

國民校教科研究講習會

京畿道主催國民學校教科研究講習會は卅一日から二日間に亘り校洞國民學校で理數科の講習を行ふ

德壽校落成式

德壽國民校では十一月三日午後一時から同校講堂で新築落成式を擧行することになつた、なほ引續き同四日には午前十時と午後一時の二部に分けて父兄會、學藝會を開催する

白衣の勇士笑ふ
三越の慰問鍊成大會

天高く秋空澄む廿七日午前十時から龍山陸軍病院運動場で傷病將士慰安三越鍊成大會の幕は切つて落された 時局下隣保鍊成の秋も內輪では相濟まないとこゝに白衣勇士招待鍊成といふ趣向の運動會とはなつた、會長三田支店長開會挨拶され相馬少佐に引率された勇士の一隊は滿面に喜悦の色を表し着席、三越ブラスバンドの奏する「くろがねの力」に場內北側に立てられた"國を守つた傷兵護れ"の赤旗もはた〳〵と飜り大會氣分は次第に高潮する、全員國民體操についで男子百米、女子五〇米、マラソン等矢繼早の競爭に勇士も負けてなるものかと雄々しく參加拍手歡聲は山野にこだまする盛況で午前中十一種目が終るころ休憩、すゝきの穗がさやく〳〵と搖らぐ丘のそこここに勇士を取圍んで辨當を開く選手達の嬉し氣な顔が並ぶ午後に入つて競技は白熱化しスタートの號音、黃色い聲の歡聲が果てもなく續くころ男子あぐら競爭女子お面競爭が笑ひの渦を卷きながら進められ空腹をふせぐ野外模擬店のうどん、ぜんざいが飛ぶやうに賣れる、剩衍八百米リレーが最後に廿七の全種目を終つたのが午後五時 陛下の萬歲を三唱して主客互に感謝の言葉を交して散會した【寫眞＝白衣勇士のパン喰ひ競走】

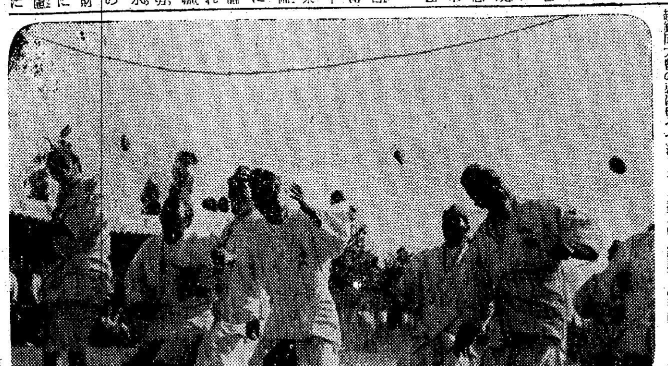

腰を伸した隣組
和やか普光町會でも開催

普光町々會では隣保向上の趣旨に則り併せて時局再認識に役立たせようと二十六日午前九時から普光町國民鍊成道場で時代色を加味した町民運動會を開催した、町役員、町聯盟防空員、町男女青年團員町愛婦會員外一般町民集つて來加會盡した悪天候の興風を被つて敢闘、猛烈なる鍊成競技の熱戰を繰ひろげたが爆笑と歡聲も終始隣組の和氣藹々裡に午後五時意義ある一日の幕を閉ぢた

時局に弓引く
相踵ぐ家出人

人的資源確保が喧しく叫ばれる時局を他處目に吹く秋風に誘はれてか、フラ〳〵と家出する者輩り、去る一日から龍山署に屆けられた搜索願一束——

◇……梨泰院町一八林妙成の妻（）さん（二）は去る十五日午前八時半ごろ長男息子の相手ちやんもをお伴に家具、衣類一切を持ち去つて亭主の留守中スタコラサッサと行方が判らない……

◇龍山町四六ノ三六岡田太郎こと陳氏（）は山手町四三不賢雄氏の商品（時價二百廿一圓〇八錢）と現金十圓を握つて去る九月廿八日何れかへ姿を晦ましたからと三木さんが屆け出た

◇去る廿三日午後四時ごろ雇主の懷中二百四十圓を失敬して遁走した馬場惠子がある、府內龍水町四六高村光昭（）といふ始末に負へない奴

怠け者に闇魔帳
皆勞へ東部で無職者名簿

怠け者には大苦手の無職者名簿といふのが、十一月一日から東部十五町會に備へられることになつた、この閻魔帳に記載される人々は總力聯盟が今回の勤勞運動で標準を示した青壯年層の男女の中で資財があるために働かない者や職に寄生的生活を續ける者達で遠慮なく記名して事毎にこれを參考に

賃金台帳總括票に注意

國民登録による賃金台帳總括票は

日曜日の赤心
献金部隊續く

日曜を飾る赤誠の献金部隊…可憐な五人姉弟が軍國に捧げるこの赤誠に涙け…肌寒い木枯が吹きまくる廿六日朝十時ごろふら〳〵と讀へながら、本社を訪れた可愛い五人の少女

"僅かですがわたくし達が働いて得た金です、どうかお國のためにお使ひ下さい"

と金一圓五錢を差出し献金方を依賴した、この感心な子供達は府外高陽郡崇仁面貞陵里一〇一ノ二六自宅からはるばる徒步で訪れた私立東大門女子國民學校五年生伊東惠子さん（一二）同三年生喜子（一〇）敦文國民三年生治雄（）校洞國民一年忍助（）同國民一年妙子（）の五人姉弟で、去る十七日の神嘗祭から三日續きの休日を利用遊びたい盛りの子供ながら學校で先生に聞いた國民皆勞のお話を正直に守りこれを實行、敦岩町附近の日の丸採石場で健氣にも石を運ぶ作業を買つて出て一生懸命に可憐な手で稼いだ收入金額を廿六日はじめて石屋さんから手渡されて喜び勇んだ伊東五人姉弟はわざわざ本社へ献金を寄託したものだつた【寫眞＝献金部隊】

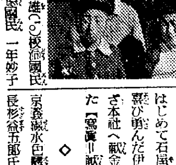

◇

京義線水色驛前水鐵木炭配給組合長彩谷五郎氏は廿六日本社を訪れ先ほど北支戰線で武勳を飾り散華した次男故陸軍上等兵巳藏氏の忌明を記念して金百圓を國防献金として寄託した

◇

鍾紡永登浦工場の職員子弟で組織された子供會員彩德高女四年吉田湧子さん（）以下九十名の少年少女達は健氣にも學業の暇に廢品回收をやつて得た金で皇軍慰問袋卅個を作り廿六日朝、同工場人事係野田良市さんに引率され本社へ寄託した

理窟拔きで皆勞へ
日頃の念願が叶つて
阿峴町會で陸軍墓地淸掃

國民皆勞運動が發足してから既に一ケ月餘りになつたとき阿峴第一區町會では佐伯町總代を先頭に町民一體となつて道路淸掃を斷行してゐるが、これだけぢや物足らんとこのほど軍部に"何か働かせて下さい"と願出たところ軍部でも承諾し、陸軍墓地の淸掃作業を割當てられ、來る十一月十日から同町愛國班二百名が總動員で同墓所で雄々しい勤勞作業を行ふことになつた

指導者が町民に範示す

蓬萊町會總代平沼林氏は廿七日午後一時に各區長、班長百廿餘名を集めて"時節に報ゆる國民奉公"は先づ指導者から始めませうと早速男女別に分擔、町內河川の淸掃に四時間の汗を流して町民を感激させ同五時散會した

英靈に捧ぐ
各町奉仕日割

國民皆勞運動第二次勤勞報國班は龍山陸軍墓地および練兵場地工事に出動する東部方面の皆勞人員は左の通り

（十一月七日）祭基、新瑞、馬場第一區町三一〇名（同八日）敦岩町一三〇名、下往十里町一七〇名（同九日）上往十里町一三〇名、清溪里、龍頭、里門町一一〇名、何洞、典農町一二四〇名（同十日）金湖、玉水町一二〇名、新堂町一區一三五名、杏堂、應峰町一一〇名（同十一日）奬忠町一五五名、櫻ケ丘町二〇〇名（同十二日）昌信町一六〇名（同十三日）崇仁、新設町五〇〇名

僕等もひと役

皆勞運動なら「おらが小國民も一役買はう」と東部町德壽國民學校では小野校長の音頭取りで全職員一年以上の男女兒童二千餘名は皆勞運動に總起ちとなつてゐる、全兒童は各擔任先生の指揮の下に去る二日から毎朝登校途上に光化門通、小公洞、下水溝の淸掃、敦義洞の舖道に至るまで毎日放課後二時間宛實行を續してゐるが、これは來る十二月廿四日まで敢行することになつてゐる

なほ毎週土曜日には女教員が作法室に集つて教材用の紙製に勤んでゐる

靑葉町擧る

靑葉町一丁目町會では國民皆勞の趣意に則り、日曜日の廿六日午前九時から町內の愛國班員を動員、町內の各道路並に下水溝の修覆淸掃に敢闘、他町に率先、實踐の第一歩を踏み出したが、同正午多大の實績を擧げて第一日の豫定作業を終へた

お役人も張切る

府西部出張所管內愛國班三十六名は河野所長の音頭取りで、卅日から十一月十一日に亘り全員を動員して漢南町區劃整理、新村住宅地造成の二ケ所で勤勞作業を行ふことになつた

西大門校學藝會

西大門國民學校では廿四日午後一時から同校講堂で後援會總會を開催したが、先づ中村校長の勅語奉讀、後援會役員改選事項に決議報告が終つてから引續き學藝會に移り時局に相應しいプログラムは全父兄に感銘を與へて同五時散會した

恒例の敬老會

鍾路五丁目財團法人東和醫保館の恒例の敬老會は八十歳以上の東部管內高齡者百餘名を招いて十一月五日午前十時から同館保館內で行はれる

教育展示會

京畿中學校では廿六年前八時卅分から第五回教育展示會を開催した

十字路

◇……東部東和醫保館の敬老會の報に緣故府養老院の事に意ふべき老人がいまなき老人がいま廿名寝かされてゐる

◇……その中には韓國時代參判（判官）まで勤めた金相老人（）やハワイで四十年も農業に從事してゐたといふ海好老人（）といふ變り種も柱突つて昔の榮華を夢みてゐる

◇……ところがこゝにも皆勞の風は吹いてこの二十名の老人が本年七月頃から總起ちとなつて新したのが附近十坪地四百坪を立派な畑地にして蒔いた種は見事に秋の收穫となつた

◇……忘られた人生にも時代の動きはあるものだと同院主事本谷さんの述懷さへある

ラジオ　廿八日（火）

朝 六・二〇ニュース▲六・二〇（東）レコード▲六・四〇（東）ことば「科學や技術を來しむ心」山下興家▲七・〇〇（東）時報（城）宮城遙拜▲七・〇一（ラジオ體操）▲七・二〇（東）祝詞百首の講話（二）河野省三▲八・二〇（城）氣象通報▲一〇・〇〇（東）リズムアソビ「ハシレハシレ」瀬道子▲一〇・二〇（城）「防空演習講評の要點」總督府防護課長▲一一・〇〇・二〇（東）レコード▲一一・〇〇（東）劇「ウチガミサマ」金澤毅

晝 正午（東）時報（城）天氣豫報▲〇・〇五（東）「出世の馬揃ひ」佐々木信子▲〇・二〇ニュース▲一・〇〇（東）物語「ますの旅」（2）「冬に向つての健康法」橋本寛敏▲二・〇〇（東）劇「田総監」中村仁外▲二・二〇（城）氣象通報▲二・二五（京城第二）冬の準備「燃料の知識」安東繁▲二・五五（東）ラジオ體操▲三・二〇ニュース・海上氣象▲三・五〇（東）職業紹介▲四・〇〇（東）國語講座「四年讀本」朝後半收材の朗讀指導」朝比奈錦雄▲五・〇〇（東）1童話「ねむれ椰子の木」他2管絃樂「護れ海原」他響和管絃樂團

夜 六・〇〇（東）「秋の田園」東京放送管絃樂團▲六・二五ラジオメモ▲六・三〇（東）話「勞力と時間をお國のために」村松久義▲六・五〇公知事項、天氣豫報▲七・〇〇（東）時報・ニュース▲七・二〇（東）政府の時間▲七・四〇（城）合唱「海道東征」より京城放送合唱團▲八・〇〇（東）軍事報道▲八・一〇（大）ラジオドラマ「楠氏一族」阪東壽三郎外▲九・〇〇（新京より）話▲九・一五（劇）反抗歌地報告▲九・二〇ニュース（城）氣象通報・天氣見込他▲一〇・〇〇（東）時報（城）今日のニュース

第二 七・〇〇宮城遙拜▲正午（東）時報、敬禮他▲〇・〇五レコード▲六・二〇お話「本と親しむ心」濱東和▲六・四〇コドモの新聞▲六・五五臨戰下にかゝる家庭生活▲七・二〇家庭歌謠 指導李福玉 山地嗣之（譯）李相▲七・四〇講演「秋の時調」江村倉吉【成團】講演「臨戰態勢と我等の覺悟」武山元▲八・〇〇放送劇「母の心」南宮仙外▲八・二〇南道歌謠「春香」外金曉仙外▲八・五〇連續放送小說「紅薔薇」（一）牧山白水▲九・一五中等學校語講座（國語）

歌はぬ勝利（42）
山中峯太郎【作】 高木清【畫】

無知は幸ひか（二）

見知らない中年の婦人から、廊下でお悔みをいはれて、公子はこんな時、何と答へていゝのかしら、かみしめてゐる下唇をはなすと、立ちどまつたまゝで訊ねてみた。

「失禮でございますけれど、どなたさまでゐらつしやいましたかしら」

「はい……」

つとその人は、うなだれた。つらさうな容子で、長い襟すぢが、ほつそりと公子の目にはいつた。

——女中部屋から出て來た人、それにしては身なりがよく見える大島がすりも新しい。どういふ人かしら。

うなだれたきり、つらさうに默つてしまつた。この人がまた顏をふりあげると、公子を見あげる切れの長い眸のなかに、しつとりと、淚がにじみでてゐる。

——まあ、では、お父さまの知つてらつしやる人。

と、公子は氣がつくなり自分も淚がこみあげてきて、

——お父さまにお會ひになりましたこと。

と、訊かうとする口が動かずに、悲しみを、怺へきつて、とりみだしたりしては、見つともない。

と、思ふと、やつと淚をおさへて

「母は、もう、お目にかゝりましてございませうか」

たづねてみると、どの人は眼に身ぶるひするやうな激しい否みを、ピクッと動かした眉さきに見せて、眉間を緊張させると、

「いゝえ、奧さまには、あたくし、お目には、……」

口ごもつた聲をのんで、

「お孃さま」

かすかに囁きながら、すがりつくやうな、眞剣な眸が、何か、ものいひたさうに深く見ひらかれてゐる。

——それでは、あたしに何か御用のある方かしら、でも、あたしには心あたりがない。初めての方だわ。

三度も「お孃さま」とくりかへして呼びかけてそれつきり默つたまゝでゐる。この中年の婦人に、公子は、ふしぎな氣がすると、

「お孃さまに、御用はおありにならないのでございますの、では……」

——何しに、こんな奧の廊下へ出ていらつしやいましたの。

訊かうとしながら、何しろ初めての人だし、いつものやうには氣もちが冴えてゐず、寂しさに臆が硬ばつてゐて、

「ごめんあそばせ、失禮を……」

振りはなすといふほどでもなくそのまゝ行きすぎようとすると、

「……」

その婦人は、また默りこんでゐたが、その前を歩きだした公子は、急に袂を後へ引かれて、ハッと振りむいてみた。

——ま、どうしたといふの、この方は。

公子の袂のさきを、この中年の婦人が、うつむいたまゝ右の手で強くつかんでゐる。

——失禮だわ、この人。

眉をひそめた公子は、いきなり、

「何をなさるんですの」

云ふよりも早く、袂を激しく振りはなすと、見むきもせずに、女中部屋のこつちから廊下をはがつて行つた。

——變な人が來てゐる。何だらう。いやだわ。

聲ひとついつしよにとても嫌な氣がして、そのまゝ應接の前へ來かゝると、向ふの應接室の扉が、スーツと外へあけられて、廊下へ出て來たのは、茶器をさゝげてゐるおミツだつた。秘書の磯村氏など、社からお通夜に來てゐる人たちが、今應接室で休んでゐるのを、公子は氣がついた。

——今の女の人、社に關係のある人かしら。

ヘイタイサンニ
オテガミカコウ
マルゼン アテナインキ

ホシ ミクローゼ

能食 能便 能眠 能働 ミクローゼ
胃腸を強くして、潑剌と御奉公!!
非常時下、健康こそ臣道實踐の第一歩です。それには先づ胃腸の賦活强化を圖らねばなりません。ミクローゼは酵母以上に生存力强靭な日本固有のビルツ（有効菌）とヴイタミンB、プロヴイタミンD、アミノ酸、燐酸カルシウム、葡萄糖等の榮養素を含んでゐますからこれを常用すると食慾を振起し正確なる便通を促し榮養强化、治癒力增進の諸作用を發揮します。脚氣諸症、腎臟病姙産婦の榮養補給、發育期兒童の骨格强化等頗る應用範圍が廣いから一家一瓶常備をお薦めします
胃腸 衛生
酵母にまさる獨特のビルツ劑
一ケ月分（360錠）一圓五〇錢
星製藥株式會社
クスリはホシ

日立モートル

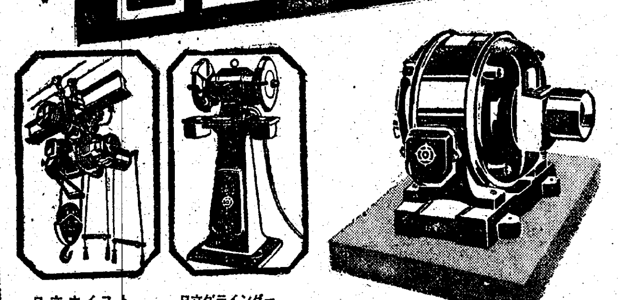

日立ホイスト　日立グラインダー
日立製作所　東京・丸ノ內
京城營業所　京城府古市町十二（片倉館）
平壤出張所　平壤府濱町五（片倉ビル）
淸津出張所　淸津府港町一六（商工會議所）

化學的協力殺菌の治癒率
ゴール率組成　三・四服用法
化膿性・諸疾患　急・慢性
本劑は一基性化合物（スルヘミン）と二基性化合物（チメチールアミド）とを苦心研究のゴール率により組成した最新多基性化學療法劑で、その治療効果は二者各々の特質の上に、相乘効果を發する特色があり、その爲、急性期にも、慢性期にも細菌撲滅力並に治癒機轉促進等によつて疼痛の解除、分泌物の停止、腫脹の消退等は服用數日中に著しく現れ、化學的治癒への短距離を歩みます。
本劑は三・四服用法によつて一層その治効作用を增進補强します。卽ち五十四錠を一日三回、一回六錠宛三日間に連續服用し、後四日間休藥する。之れを1クールの治療單位とし、急性は1、慢性は4クールを基準とす。これで良効果ある時も更らに1又は2クールにて追撃が最も安全率多し。
本劑は嚴密なる自家製藥なる故、純度高く性能鋭く治療短期に終る利益がある
1クール 1.50　2クール 2.80　4クール 5.30　病院用 12円
全國藥店ニアリ「內服ケンゴール」ト御指定下サイ。品切時ハ左記へ
東京市芝區通新町十三番地　總代理店 合名會社 河原商店　振替番號東京三五〇一九番
日東製藥合名會社製品
中耳炎 關節炎 蓄膿症 急性淋疾 慢性淋疾
內服 ケンゴール
K10A

法人及商業登記公告

○野村號武具株式會社變更 昭和拾六年八月貳拾八日 [illegible]

昭和拾六年九月六日登記 京城地方法院

昭和拾六年九月貳日登記 京城地方法院

○滿南商事株式會社資本減少及變更 昭和拾六年九月貳拾貳日登記 大田地方法院

○朝鮮貿易振興株式會社變更 昭和拾六年九月九日登記 京城地方法院

昭和拾六年九月參日登記 江陵支廳

○大田酒造株式會社變更 昭和拾六年九月拾五日登記 釜山地方法院

○商業組合設立 [illegible] 昭和拾六年九月貳拾九日登記 大田地方法院

[illegible]

洋服地、[illegible]

美術謄寫印刷引受 山彥詩舍 謄寫工房 京城府黃金町一ノ一五 電話本局②702番取次

生徒募集 公認大陸タイピスト 京城府南大門通四ノ六八

特約店急募 [illegible]

謄寫 [illegible] 京城府明治町 電話光(3)四二四五

種豚 優良種豚 大元種豚場 京城府外 [illegible]

京日案內
料金表（料金は總て前金）
一件一回	一四	一圓八十錢
五行	二	三圓六十錢
十行特別	四	
求職五行	一	

姓名在社の御照會は午前九時より午後五時迄廣告へ御問合せの事

女子 會計事務員至急採用 月給七十圓以上 [illegible] みやしま茶房

女中 入用 京城府 [illegible]

店員 入用 [illegible]

教員 [illegible]

看護婦入用 [illegible] 電本二五五〇番 [illegible] 病院

社員 採用 [illegible] 京城府 [illegible]

電話 賣買 [illegible]

預け [illegible]

特別案內

記帳係募集 清香園

賣家 北阿峴町驛前 [illegible]

川上藥店

洋髮技術者二名 淑髮技術者一名 ワカバ美粧院

新聞配達募集 中外商業支局

タイピスト採用 朝鮮米穀倉庫

女子事務員 女子給仕 募集 第一銀行京城支店

科人婦産田安 需應入院 醫學博士 安田実 京城旭町二（三越東側上ル）電本局4655番

犬の病院 [illegible]

泌尿科 性病科 皮膚科 外科 入院隨時 高峰醫院

タイプライター販賣と修理

東寶若草劇場 二十七・二十八日ノ上映時間表
ニュース 文化映畫	1,50	4,20	6,50	
指導物語	12,00	2,25	4,55	7,25
五十錢均一

城寶 二十二日より
瑞穗踊り（女性と柔道）	1,50	4,25	7,05	
石と兵隊 七つ擲る	12,01	2,35	5,05	7,45
日曜祭日早朝興行 五十錢均一

松竹明治座 二十二日ヨリ
朝鮮樂劇團	1,55	4,25	7,00	
雲之丞變化	12,01	2,35	5,00	7,35

京龍城南映畫劇場 廿七日一日限り 松竹映畫 素裸の家 新興映畫 旗本と町奴 日本ニュース 文化映畫

大陸劇場 廿七日ヨリ特選番組
文化映畫 私には夫がある	12,01	3,17	6,35
ブルグ劇場	1,37	4,53	8,12

浪花館 二十八日ヨリ三十一日マデ 激流 元祿深網笠

京劇 二十一日封切 北極光 前後篇四部作 一擧堂々上映

和信映畫館 二十四日より廿九日迄 日曜祭日は午前九時半より上映 1日本ニュース 2東日大每作文化映畫 我等は空に 3電通文化シリーズ 港の純情（全4卷） 4文部省認定文化映畫 世紀の風（全2卷） 5朝日映畫選特作 湖の歌（全2）

喜樂館 廿四日より上映 日本ニュース 文化映畫 流れある街 鞍馬天狗捕はる

東寶中央劇場 二十八日 中劇名畫祭 日本ニュース・文化映畫 東京の女性・新選組

京日文化映畫劇場 每週木曜日替 十月廿三日ヨリ廿九日マデ 1南映通信・一三九號 2大每東日・映畫讀本 花嫁と鍬 3滿鐵・動物となり組 4興研特作 潛水艦（2卷） 5東寶 [illegible] 6日本ニュース七一號 街の太陽（4卷）

朝日座 十一月一日より 女劍戟の明星 洋見嘉江子一座 清水自慢の 久方振りの女劍戟と爆笑まんさい 大合同にて秋を飾る豪華陣 毎夕六時開演

夕刊
京城日報

ソ聯漸く英米の正體に目醒む

援ソは呼號のみ

重慶の轍を踏む愚を覺つて
對獨抗戰から對獨妥協へ傾く

【リスボン二十五日同盟】英米の對ソ援助は過般の大西洋會談によつて決定されその後モスコー三國會談により具體化を見たが、その實績は英米側の呼號にも拘らず甚だ微弱なもので戰闘機、戰車その他小數の武器を供給し僅かに北氷洋、イランへの鐵路を行つたに過ぎず、ソ聯の最も希望する英軍の歐洲大陸派遣は各種の事由にも拘らず全く實現の氣配がないのみかイラン進駐は英軍の南方進出が成功した場合、ソ聯軍派遣を自國側に吸收する用意だともいはれ戰線を牽制するよりもソ聯の北部近東への勢力増大の擔保であるとさへ看做されてゐる、これがためソ聯の英米兩國に對する不満は戰局が不利となるに從つて高まりつゝあり、最近の三國關係は表面において頗る圓滿を缺く模樣である、すなはち

一、リトヴィノフ前外相は最近の英紙レイノルズ・イラストレーテッド・ニュース紙上に論文を寄せ、英米の援助が時間的に遲きに失し誠意を缺く事を非難した

一、英共産黨首領ハリー・ポリット氏は郊外演説で、英國がその共同者のために血を流し得ないならばソ聯は最後まで英國とともに共同することを拒否するであらうと演説した

一、過般イーデン外相が行つた歐洲經營論に對してマイスキー駐英ソ聯大使は英國の指導權を認めない旨を強調し公然英ソの意見の相違を發表した

一、獨側報道によればテヘランの英ソ兩軍は再度ならず衝突してをり駐屯地域を協定分割する事により辛ふじてことなきを得てゐるなどの事實があり、戰局の進展と英米の出樣如何によつては三國共同關係の破綻する可能性ありと見られる、さらにこの動向を察知して「獨ソ單獨和平の可能性あり」との消息が當地有力筋に行はれ極めて注目されてゐる、これは

一、現在の英米ソ提携は大戰勃發當初の英佛關係とは本質的に相違し、英米としてはドイツの勝利を阻むと同時にソ聯の勝利をも希望してをらず自己の戰闘力を溫存してまでソ聯を援助しないことは勿論、戰局が決定的になつた場合逆にソ聯の弱味に乘じ自己の勢力伸張を圖る意圖が明かなこと

一、英米の援助によつて對獨勝利を得る見透しがほとんどない今日に重慶政權の如く英米の傀儡化し得ないソ聯としては英米の援助によつて對獨抗戰を繼續するよりむしろ對獨妥協に傾く可能性が多いこと

一、ドイツとしては背後の脅威たるソ聯野戰軍の潰滅、ウクライナその他の資源確保といふ二大戰略目標が達成されるならば、ウラル以東におけるソ聯の存在如何は重大な問題でないのみならず何らかの政治的折衝により對英戰背後の安全感が確立することを阻む理由のないこと

などを論據とするものである、獨ソ單獨和平説はすでにほかにも行はれてをり、これについてはドイツの勝利者の立場からかゝる提案をなす意圖なしと發表してゐるところへに、スターリン政權としても和平後の國内收拾が相當困難と見られるので和平近しと見ることは勿論早計だが、英米の對ソ援助の正體が次第に明瞭化しかつ戰局が決定的となつて來た今日、その客觀的可能性が高まつて來たことは明かで若し適當な時期を選んで有力なる第三國が調停するならば和平は必ずしも不可能ならずと觀測される

三笠宮、同妃兩殿下

御結婚御奉告に御西下

【東京電話】三笠宮、同妃兩殿下には神宮をはじめ山陵に御結婚御奉告のため廿七日御西下あらせられた、この朝殿下には御軍裝御凛々しく御洋裝の妃殿下と御同乘、御東御殿、十時半御出門、相當御附武官、高松御用取扱などを隨へさせられ、午前八時四十分自動車にて東京御發を御出ましになり同九時東京驛御發の特別列車にて御西下あらせられた、廿七日午後五時四十一分山田驛御着油屋旅館に御一泊廿八日午前九時四十分外宮、同十時廿五分内宮に御參拜、ついで廿九日神武天皇陵、桃山御陵、泉山各御陵などに御參拜の御豫定で十一月一日午前三時廿五分東京驛御着、御歸京あらせらるる

期待さる、新工作

ヒ總統 伊外相會談内容

【ローマ廿六日同盟】イタリー當局はヒトラー總統とチアノ外相のドイツ軍大本營における會談については廿五日の公表以外まだ全く緘默してをり、またイタリー各紙も一切の批評を差控へてゐるが外交消息通方面では前回のヒトラー總統、リッベントロップ獨外相とムッソリーニ首相の會見が獨ソ戰前であつた最中に行はれたのに比し今次の會談が嚴冬を控へて獨ソ戰の一段落に近づきつゝある際行はれたものなることを重視し、樞軸がこの次に打つべき手につき根本的打合せが進められつゝあるものと觀してゐる、過般のフランク總統が主として經濟的問題からソ聯征服後の歐洲新經濟政策を討議したのに對し、今回のヒトラー總統、リッベントロップ獨外相とチアノ伊外相の會見は對ソ工作が九分通り完成せる今日の戰況に即應する獨伊共同の新しい外交政策が討議の中心となつたことは對内問題に直接關係ある外交問題につき充分な檢討を遂げ對策を打合せ、さらにアメリカの參戰氣配やイギリスの第二戰線結成の警告、その他南米、極東等を含む全局的情勢及びその對策につき協議し、また歐洲新秩序參加國間の結束強化など政策が討議の中心となつたことは、更にトルコの態度、イランに次ぐアフガニスタンの反樞軸的態度等直接獨ソ戰に關聯ある問題にも觸れ戰爭遂行に關係するあらゆる問題につき一層強力な協同政策をとるべく協議をつゞけてゐるものと觀され、獨ソ戰が一段落となる嚴冬季における樞軸方面に對する新しき工作を約束するものとして刮目されてゐる

敵陣地奪取に突進する小笠原部隊勇士【廣東北方】

ロストフ危し

背後にコーカサス石油地帶
赤軍、送油管破壞準備

【チューリッヒ特電】【廿六日發】ドイツ軍はモスコー方面に對して休みなき猛攻を加へる一方南部戰線ドネツ盆地に對してもスターリノ、タガンローグに引續き攻撃を加へつゝあり、ドネツ盆地に對してハリコフ、スターリノ、タガンロク等のドネツ工場地帶の中心都市を陷れて今やドン河口の北コーカサス首都ロストフ目指して進撃を續行中であるが、ドネツ盆地危うしの報を得たスターリン首相はアジョンヌイ元帥を退けてソ聯における近代戰の最高指揮者チモシエンコ元帥を南方司令官に任用ウォルガ河畔のスターリングラードに司令部を設置し敗勢挽回を圖してゐる、而してロストフ河の西側の前面には何等の自然的障壁もないので有効な防禦は殆ど不可能と見られてをり、ロストフの陷落は直ちにコーカサス石油地帶への脅威となるのでチモシエンコ元帥は早くも黒十藏の破壞の準備を進め若しロストフが危殆に瀕した、

國軍整備に邁進

治安確保、蔣覆滅へ
更生三周年の武漢三鎭

【漢口廿六日同盟】更生三周年を迎へた武漢三鎭は政治、治安、經濟の三方面に亙り今や飛躍的發展を遂げつゝあるがその相貌は左の如く燦々たるものがある

政治　この地は中國共和黨の發生の地であり政治的には從來中央とは隔絶して一國閥を築いてゐた感があつたが皇軍攻略後中國共和黨も昨年末その華々しかつた政治的使命にピリオドを打つて解散これに代つて東亞聯盟湖北省分會の設立を見て新しい發足をなした一方武漢青年協會も去る六月改組華中東亞青年聯盟の新しい組織の下に青年訓練および東亞聯盟思想育成に乘出しすでに武漢周邊に分會卅二を有し會員も二萬を超えてゐる、かくの如く今や武漢地區におけるかつての隔絶感も全く一掃され中央一元化の色彩はますます強化されてゐる

軍事　昨年春成立を見た武漢綏靖公署はますく中國の國軍整備に邁進しつゝあり武昌に新設された中央軍官學校も同樣建軍工作に活躍すでに二回の卒業生を送り皇軍指導の下に蔣政權打倒の矛を執りつゝあるその他黄衞軍、和平建國軍、湖北省政府保安隊などはわが軍と一致協力治安確保ならびに蔣軍覆滅に活躍しつゝある

產業經濟　さきに成立された中江實業銀行はその後武漢周邊地區に支店を續々設置地方產業開發に活躍しつゝある

文化　武漢地區の文化運動を統合推進せしめるものは中日文化協會武漢分會である、一月以降既成文化團體をその傘下に糾合現在會員は六百餘名で日刊、週刊、月刊の機關誌を通して民衆に呼びかける一方街頭に進出して新中國文化建設に邁進してゐる

教育　小中學校の再建復興全くなり新中國を擔ふべき第二國民の教育には萬全を期し省市兩政府では本格的に教員養成に乘出してゐる、その他各種職業學校が續々開校され十數萬の男女生徒を擁してゐる

土木　本年はじめ漢口を繞る堤防たる張公隄の修復完成なり水禍に每年苦しめられた民衆は今や全く安居樂業につくことを得また堤防内の一千町歩に亘る畑が保護されることゝなつた道路も武漢を中心として四通八達長江中流中樞に相應しい景觀を呈してゐる

衞生　省市各公立病院の完成により市中の惡疫は著るしく減殺されかつての惡疫に惱まされた地方民衆も今では新醫學の恩惠に浴しつゝある

心のゆるみは敵より怖い！

アルハンゲル港は

獨空軍の爆擊圈内
米の援ソ輸送は至難

【ベルリン特電】【廿五日發】援ソ物資の輸送ルート中止を繞りアメリカ國内に意見の對立を來してゐるが、右に關しドイツ權威筋では廿五日何れにしてもアメリカの援ソ政策の事實上の終止符を打つたものとして次の如く述べたドン、アルハンゲル廻りはアメリカの淸潔ルートとしてボストン、アルハンゲルを選んでもアルハンゲルは今後七ケ月間は結氷して役に立たないアルハンゲルは既にドイツ空軍の爆擊圈内にあるから又ソ聯が同港を利用すればドイツは直ちに二、三日間でアルハンゲル鐵道を完全に爆破出來る譯だ、更に獨芬聯合軍の白海岸進出も遠いことではなく、そこからアルハンゲルまでは三百哩しかないレニングラードの抑へがない限り北方からの援ソルートは事實上殆ど無効である

獨空軍活躍
ソ聯機六十八機を擊墜

【ベルリン廿六日同盟】デー・エヌ・ベー通信がドイツ筋から得た情報によれば二十五日におけるドイツ空軍の戰果は次の如くである

一、廿五日ドイツ空軍の攻擊目標は主としてソ聯軍要交通路の爆破に向けられロストフ郊外およびハリコフ東部の各所において集結中のソ聯大部隊に殲滅的打擊を與へた、また同方面のソ聯空軍基地を襲ひソ聯軍に多數の爆彈を命中せしめた

一、廿五日ドイツ空軍は東部戰線南部地區で列車九車を爆破し二十六車を大破せしめた、さらに中部地區においてはソ聯砲兵陣地壕線その他の防禦陣地ならびに空軍基地に大型爆彈を投下するとゝもに列車七車、機關車三十輛、砲十二門、各種車輛廿五臺を爆破空中戰ではソ聯機廿九臺を擊墜した

一、廿五日夜ドイツ空軍は空中戰でソ聯機五十四臺を擊墜してさらに四臺を地上爆破したほか高射砲で十臺を擊墜合計六十八臺を擊墜した

ソ聯側戰況發表

【モスコー廿六日同盟】ソ聯情報局二十六日發表＝二十五日から二十六日にかけての夜間はタガンログ、モジャイスク、マロヤスラヴェツなどの各地區で戰闘を繼續した、レニングラード戰線ではミルカーゼ部隊の一部はジー地點より獨軍を撃退してこれを占領した

過去一週の英船損害十萬噸

【ベルリン二十六日同盟】過去一週間におけるドイツ空軍ならびに潛水艦によるイギリス船舶の撃沈はつぎのごとくである

一、空軍によるもの＝撃沈噸數三九、五〇〇噸、ほかに大破せしめたもの三隻

一、潛水艦によるもの＝撃沈噸數七〇、二〇〇噸、計一〇九、七〇〇噸

半島の中小商工業對策

維持育成が肝要
整理統合は考慮せず

井坂商工課長 釜山で語る

井坂商工課長

【釜山電話】廿七日釜山を訪問した井坂本府商工課長は朝鮮内の中小商工業對策に關する根本理念について左の如く不動の態度を明かにした

朝鮮の中小商工業對策は朝鮮の特殊事情即ち治安維持、人心安定のためにも内地人商工業者を保護安定せしめることによつて眞に内鮮一體の實を具現するためにも維持育成を必要とし決して整理統合といふことは考へられぬ、數字的に考へても中小商工業者は内地は二百萬に達してゐるのに對し内地人口の三分の一をもつ朝鮮ではその十分の一の廿萬人しかゐないし、工業だけに就いて考へれば内地は十萬乃至十二萬人である、朝鮮は僅か六千から七千人に過ぎないこの人口比例から考へても朝鮮の中小商工業は決して絶對數が過大であるとはいへぬ、同時に產業編成は整理統合によりつ必要な部門に勞力を振り向けることを主眼としてゐるもので、農山漁村に尙十分の勞務供給を有しこの農村漁山の勞力を轉換することによつて農村生活を向上させるとゝもに新職場の勞働能率を確保し得る有利なる事情の朝鮮としては整理統合による青白い勞働者を他の生產部門に求めねばならぬ程行詰つてゐない

半島化學工業に
二大財閥乘出す
これも井坂商工の土產話

【釜山電話】六日から五日間の日滿支商工連絡會議に參列の序をもつて重要事務打合せを行つたのち大牟田、久留米、黒崎の各地で近く朝鮮の進出すべき大工場視察を行つた井坂本府商工課長は廿七日朝釜山上陸特急「あかつき」で赴任したが工業朝鮮の劃期的な飛躍を約束する左の如き朗報を齎した

◇…今回初めて九州に足を伸ばして大牟田の三井系東洋アルミナ工場、久留米のブリッヂストンのタイヤ工場黒崎の日本化成工場を視察して來たが、この三工場は近く朝鮮に本據をおいて工業朝鮮の新な育成に乘り出すことに決定してゐる、即ち三井系東洋アルミナは日曹系西鮮化學を合併し、資本金四千萬圓の新會社東洋輕金屬を京城に創立して大牟田工場で生產するアルミナを原料として新義州工場でアルミニューム製錬を行ふはずであるが、將來は資本金も億を超え朝鮮内でアルミナからアルミニューム製錬までの一貫作業を行ふことになる見込みである

◇…久留米のブリッヂストンタイヤ工場も京城附近に新會社朝鮮タイヤ工業株式會社を創立することに決定してゐるし、三井系日本化成は平南鎭川の朝鮮化學工業ほか既存某社を買收して化學工業に大きく乘り出すことになつてゐるが、これはまだ資金調整に關する許可が出てゐないから内容は話せぬ

◇…右の如く三井、三菱兩財閥が乘り出すことによつて從來野口系統一本建で進んだ朝鮮の化學工業は二大財閥を加へた三本建をもつて堅實に大きく育つてゆくわけで將來その投資額は數十億の大きなものになるであらうなほ江界水電の電力は森矗昶氏の化學工業計畫が立ち消えになつた結果東拓と大同製鐵の合作にかゝる朝鮮製鐵の全部の電力を供給する計畫である

末端組織の完璧期し
府郡島屬大增員
臨時職員設け官制を改正けふ公布即日施行

朝鮮總督府では時局の進展に伴ひ各般の行政事務が繁劇を極めてゐる現狀に鑑み勅令によつて臨時職員設置制を改正しこれが緩和策を講ずるため十月廿七日附官報を以つて公布即日施行することゝなつた、而して改正の目標は比較的緊急の施策を要せざる部門において廿一名の減員を行ふとゝもに高等、外事、經濟警察、經濟關係に本府事務官二名の增員を重點に物資需給調整に關する事務に從事する府郡島屬官百三十名を增員し時局下物資需給調整の萬全を期する外勤勞、國民動員、就職事務、郵便、保險事務など總員二百十五名の人員、行政の再編成を行はんとするものである、なほ增員の內容は本府事務官一名、同屬官七名、道事務官五名、同屬官百三十名、道技手廿三名、本府通譯官五名、道通譯官七名、道警部九名、同警部補八名、裁判所書記十名、看守一名である、而して今回の改正中注目すべきは府郡島屬官百三十名の大增員に依つて末端組織の完璧を期し以つて適切なる物資需給の運營を期さんとするにある

波田中將歸還

【下關電話】武昌攻略をはじめ中支戰線に武名を馳せさらに北滿國境に轉じ第一線警備の重責を全うした波田重一中將（和歌山市）は二十六日陛下親しく部の御親任召されて竹四年ぶりに歸還した、同中將は北滿はもう寒風が吹き荒んでゐる、國境第一線警備の將兵は卽線の將兵にも名らぬ困苦を忍び非常な元氣でやつてゐるから銃後の國民は大いに安心して頂きたい、内地の樣子はよく判らぬが、銃後國民の時局認識の心構へは晴々裡に現はれ心強く感じたと感想を語つた

時の錄音

モスコー周邊の工場施設を悉く後方へ搬出し始めたとあるがその重點工業力が疎開先で役ひものになるか大きな疑問だ。
×
レニングラードの工業地帶は未だ陷落せぬが、その機能は早や問題にならぬ。
×
赤都陷落後のソ聯の抗戰力が英米の恐ふ所にはまゝならぬは當り前で、お氣の毒だ。
×
都落ちの政府が還都に非ずと強がつても、それは所謂犬の遠吠えなのだ。
×
米は援ソ補給ルートを斷念したと頻に宣傳するが、カムチャツカでも日本にとつては同じことだ。あまり無理されぬ方がお爲でせう。
×
秋晩くなりて窗に燈をおき、身心の俄に引締るを覺ゆ。また緊張の秋か。

首相歸京

【東京電話】東條首相は新任奉告參拜を了し廿七日朝大阪發午前九時卅分立川着空路歸京した

部長級異動

【東京電話】内務省では沖繩縣經濟部長瀨永一氏の華北政務委員會入りおよび群馬縣學務部長中田二郎氏の首相秘書官轉出に伴ふ地方書記官級の異動につき廿七日左の如く決定、即日發令した

任內務事務官（三）　沖繩縣書記官經濟部長　瀨永一
命國土局勤務　群馬縣學務部長
任群馬縣書記官（三）　補學務部長　岡本正一
　都市計畫課地方事務官（大阪）　小牧孝逸
任福井縣書記官（四）補學務部長
　地方事務官（福岡）水川依夫
任沖繩縣書記官（四）補經濟部長

内閣辭令（廿七日附）

大藏事務官　吉岡英一
任國務大臣秘書官兼企畫院總裁秘書官（五）

人

◇松本恒吉氏（日本土建總務社長）朝刊挨拶のため廿七日本社來訪
◇生田淸三郎氏（多獅島築港社長）廿七日ゝあかつき〃で入城
◇市秋弘氏（京城神社宮司）京城神社大祭終了挨拶のため廿七日來社
◇小寺逸行氏（同大京委員長）同上
◇神崎昌則氏（同大京副委員長）同上
◇結城淸太郎氏（日銀總裁）滿洲より北鮮經由廿九日午後二時十二分京城驛着列車で入城
◇小林長藏氏（法務局刑事課長）新任挨拶のため廿七日本社來訪

體位向上小論

平貞藏

私は家では努めて和服を着る。婦人の場合ならば、着物でなければならないのは大變であらうが、男はそれほど苦にならない。尤も家では正座し時々坐るのが書けない。暮らしの眞の仕事を持ちて着物をかいてものを書く。月に二三日は徹夜するが、坐つてゐるのでその根氣が續くやうに思ふ。歐米人ならば疲れに椅子に腰かける方が長續きするだらう。坐るためには和服の方が便利だから、外では洋服、家では和服の二重生活になる。只今は防空演習中であるから警防團員の班長として外に出なければならぬ。それで、ワイシャツ、靴下をつけて、その上に和服を着、警防團が濡れば一擲にして和服を脫ぎ洋服を着る。婦人の場合ならば、着物の重みは大變であらうが、男はそれほど容易だ。身邊の事情を考へて着物は家でだけですませるが、同かしら、我我の生活樣式を一度ひいて改める必要に迫られてゐるのではないか、と頻に考へられるので、問題にしたのである。

空襲の場合に、消火、避難に當つても、また長く防空壕に入つてゐるにしても、或は遠方に避難するにしても、わが國の婦人の在來の着物、服裝、履物では甚だしく不便を感ずることは勿論である。空襲は實際さう頻繁にあるものではないから、生活様式を空襲時を標準として考へる必要はないのであるが、これまでのまゝではいけないやうに思ふ。非常時向きに家庭向きの服裝と平常の家庭向きの服裝とは別であつて宜しいが、その間に一つの關聯を持たせ、多少洋装の美を生かす工夫が出來ないものか。

我々の國の坐つてゐるのは、祖先が馬上生活をしたためではなく、座る結果であらう。この脚が短くて曲つてゐるはどうにもならぬものか。背丈の長い脚を持たなければ何にもつけても非能率的だ。專門家の研究で、坐るのをやめたら脚も長くなり背も高くなる、といふ結論が生れたら、思ひ切つて子供等の作法から改めて行くのもいゝと思ふ。外國との間に問題がある時、我我の祖先は刺戟を受けては反省し、進歩的態度を以てよいものを攝取し、そして新たな本來の特質を回復させて來たのである。現在もさういふ時代であらう。

ヒトラーのなすところは惡い點もあるが、ヒトラー青少年運動だけはよい、とイギリス人がいつたと傳へられる。ドイツ青壯年の今日の偉業なくして今日のドイツの發展はない。また、ヒトラーが國を淸げない頃、ドイツにはワンダー・フォーゲル運動（野の鳥）といふのがあつた。祭日に不正に惱む青少年の健康を回復させるために、無帽で、リュックサックを背にし、野を跋渉させたのである。戰時中、肝要な問題はいくらもある。青少年の體位向上はその中の最も大なるもの一つである。國民學校の先生等の資格は殊に過度に重いものであるがなほその上に一般發していたゞいて、ひまのあり次第子供を率ゐては山に登り、野を走り、海岸を歩いて、思ふ存分、太陽と空氣を子供に與へ、國土の美しさ、祖先の歷史、野の花について語り、海のかなた、山の向うの話を聞かせて貰へないものであらうか。

生きくした、のびくした、そして神經が太く、辛苦にたへ努めてたゆまぬ青少年を作りあげる運動から始めることが大切だ。國民學校の先生の力を認識で知つてゐるが、その力を充分發揮して貰ふことについては若干人が遠慮に少い。新しい勞働の形式、或は軍隊生活と相俟つて、青少年の戶外運動から、體位向上と新しい生活樣式とを生むことは出來るであらう。かゝる運動が盛り上るやうな氣がする。

新案內書
第一徵兵
割增金附
新種 徵兵保險益々好評！
案內贈呈
徵兵保險の開祖
新警業案內所
京城・永樂町
時文店

翼贊服飾研究會
二十八日－三十一日　四階催物場
作品展
三越
（總力紙芝居實演會　二十八日－三十一日……一日三回（二五階第一物場催））

鐵道車輛 鑛山土木機械
弘中商工株式會社
本社 京城府旭町
營業所 東京 大阪

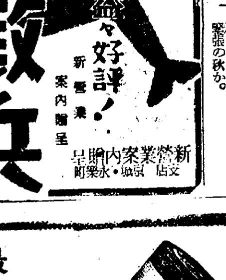

最高基準品
丹頂チック
金鶴香水株式會社

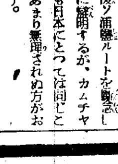

入浴前のクリンシンで垢ヌケする
色白の美肌をつくる
入浴美容法
入浴前のホンの一寸した御注意で垢ヌケして美しくなる入浴美容法を御存知でせうか？
▲方法――入浴前に科學的クリーム明色クリンシンを顔から頸にすり込みその儘お湯に入ります。すると湯氣のために毛孔が開き、そこからこのクリームの綜合美容成分が吸收されて美容作用を營むと同時に、一方では表面の垢やヨゴレは勿論、このクリームの科學的洗滌作用によつて毛孔の中まできれいに洗滌しますから、後でお湯から上る時キツくしぼつたタオルで丁寧に拭きとるか、又は石鹼の泡で輕く洗ひ落すか致します。ホンのこれだけの事を暫くお續けになれば垢ヌケしてとても美しくなります。このクリンシン美容法は近頃婦人方の間に盛く行はれてゐます。
▲用途の廣い徳用なクリーム
明色クリンシンクリーム
6-38

中耳炎に蓄膿症
アルバジル錠
歷史ご名聲を保持する高分子化學療法劑・製造發賣元　山之内製藥商會　東京・大阪
●中耳炎に對して、近來臨床醫家は、發病頭初より、アルバジルを內服せしめて滿足し得べき効果を收め豫後の順調を期し得るものとされる。即ち
●耳漏・耳痛・耳閉塞感・鼓膜の發赤及び膨隆の消退は著しく促進せられ、且つ聽力障碍などの後遺症をも防止し得ると立證される。
●蓄膿症を、手術によつて根治せしめ得るや否やは今日猶ほ學界の問題となつてゐる。故に、
●專門醫家は、最近、蓄膿症に、アルバジルを內服せしめて、膿滿溜の減退、鼻閉塞感、頭重感の消失を計られ、その安全且つ迅速なる奏効に、今後ゝ大なる期待を寄せられてゐる。
●アルバジルは、中耳炎・蓄膿症の他、扁桃腺炎・齒槽膿瘍・トラホーム・盲腸炎・淋疾などの治療に適す
包裝廿錠 五十錠 百錠（藥店に有）
▲220

アメリカの錄音

所謂ABCD對日包圍陣の尖端に小賢しくも起つて暗躍を逞らす陰の紳士國、その名はアメリカ——援英、援蔣に狂奔して口に平和を説き手には劍を持ち、徒らに太平洋の風雲を呼んで東亞の新建設大道を阻むもの、さきに對日資産凍結令を布いて與論を煽りたて、"自由の女神"も面をそむける非紳士態度に、八十年前ペルリ上陸以來一億國民が彼國に對する觀念は痛烈な幻滅となつて吐げられた、その不信に對して我れの報ゆるもの——在米邦人は先づ婦女子の引揚げを行つて非常に臨へた、そして横濱に入港するあわたゞしいその人々が目にするものはアメリカの悲哀であり幻滅の言葉だつた、去る六日プレジデント・タフト號で上海經由民間に上陸、約半歳ぶりに京城の土を踏んだニューヨーク鮮銀支店長安藤直明氏夫人艶子さん（三〇）を京城元町一ノ二六の寄留先に訪れて日本女性の眼に映つた祖國アメリカの實態を點描する【寫眞＝エンパイヤステートビルディング】

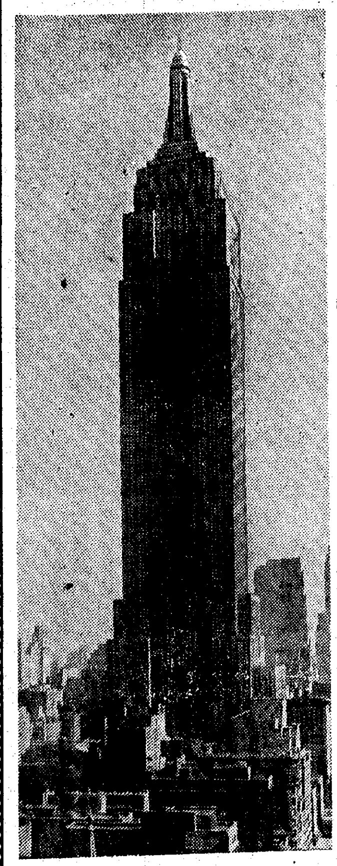

割り切れぬ國民性
參戰と反戰でお祭騷ぎ
監視を逃れて
紐育鮮銀支店長安藤夫人談

紐育の生活は摩天樓の佇立するブロード・ウエイから始まつてブロード・ウエイで終る、歡樂と無我の陶醉と、見果てぬ夢の中にブロード・ウエイはあけくれ目まぐるしく回轉する、それが黄金萬能の國でありアメリカ人の氣性なのである、私は或る日、エムパイヤ・ステートビルの頂きに昇つて雲の下界を見た、雲に包まれて屹立する幾百の高層をながめて私は墓場を彷徨ふやうなほろ悲しいものを覺えたのだつた、——この都會は、全く人間を抹殺してしまつてゐる、八百萬もの人間の生活をすつかりあの窓、この窓の枠の中に閉ぢこめてしまつて、こゝはまるで化石した社會だ——

どう——と足元からなる、この四月紐育に移り住むやうになつてから、私の知つたアメリカの感情といふものは、どう考へても割り切れないものだつた、勿論、日本人の眼でアメリカを見ようとするから性に合はない無理が出るのかも知れない、けれども同じ

地球 に住む人間で、これほどまで觀念が違ふといふことは大きな驚きだつた、たとへば戰爭に對する心構へも、隨分自分勝手な理窟の中につくられてゐる

百人が百人とも、男の場合と女の場合と——それぞれ自分の都合のよい方へ態度を向けてゐるのは面白い、これがさつきもいつた理論の國アメリカの姿なのだ、ルーズヴェルトがワシントンで演説をして戰爭熱をあげて參戰を暗示すれば、片やリンドバーグが參戰の危險を説いて反對し、それに新聞が半畳を入れてまぜかへす、その上、婦人團體までがこれに加はつて紐育の街は樂隊入りで練り歩く、これらの行列で一ころ隨分と賑はつた、"家へ歸れ！""我々の自由は我々が知つてゐる！"派手な幟を押し立て、叫ぶもの、遊へるもの、カーニバルが三つ四つ一度にやつて來たやうな騷ぎさだ、だけど、それだけのお祭り騷ぎが一體何になるといふのだらう、一體彼らは戰爭をするつもりなのかしないつもりなのか、或はルーズヴェルトも、ハルも彼ら自身で見極めがつかないのではないだらうか、そんな疑念さへ生れて來る

ワシントンの白亞館は大西洋と太平洋に頭を振り向けてゐても

國民 は頬冠りをしてかゝり合ひになるのをおそれてゐる

安藤艶子さん

ところが、そんな中にも戰爭研究者があつて、わけのわからない愛國心を振りまはしては熱を出すものもゐる、映畫館の前に函を置けて入場者からアルミの廢品回收をはじめたのは、恰度そのころだつた、そのころ日本の關印、佛印に對する態度に目がむけられて、新聞の論議もさはがしくなり、大衆に緊迫の氣が漲りはじめた、七月、資金凍結令が公布されて私たちは目に見えないものに監視されてゐるやうな立場になり、これではーと、遂に牢獄の紐育生活におさらばを告げ、あとも振りかへらず桑港に向つたのだつた。—桑港には多數の引揚げ邦人が故國に歸る便船を待つてゐた

ニューヨークの摩天樓、大通、大建築——いつも日本人の店員が南部に向つたことをここで聞いて、私たちは何か異なない空氣を感じ、無性に日本の空が戀しがつた——私のアメリカにおける

印象 は決して悪かつたのではない、若しもアメリカだけを考へれば、アメリカは美しい國だし、たのしい國だつたといひ切りたい、しかし、私の受けたアメリカの雰圍氣が最後までその安らぎを許さなかつたのである、戰鬪員をはつきり區別して、國防のためには第二世まで徴兵してしまふ徹底した國、對日禁輸のために絹の輸入がとまつてナイロン靴下に泣くヤンキー娘、廣ツ白い外國船に乘つて金門灣をくゞり、アメリカの土が見えなくなるまで甲板にたゞずんだ私は、それでも總局望ましくアメリカの疑問符を解くことが出來なかつた、たゞ想ひ出されるのは、ニューヨークの眞ン中、セントラル・パークにある美しい日本の庭園だけ

暴利廿圓へ罰金三百圓
生活必需品の闇へ嚴罰

暴利取締令違反は減くても生活必需品の經濟違反をなした場合は嚴しく處罰すべきものとの方針で京畿道經濟警察の手で摘發され送局されたが、この程京城地方法院檢事局から略式命令で違反額は僅少なれども家庭生活に及ぼす影響甚大なりとして罰金三百圓を言渡された——京城府黄金町三ノ六野菜小賣商金海三雄(?)はチシヤ公定價を破つて一ケ月間に廿一圓四十錢の不當利得をなしてゐたもの

警防劇『街頭』
"高協"の熱演

半島の演劇文化に皇國臣民の信念と情熱を打込まうと、新しい出發を誓つた青木沈影氏らの高協劇團が映畫「若き姿」以來の感激をさらに劇『街頭』に見せて、廿六日正午から府民館でその更新第一夜の公演をひらいた

觀劇者の中には朝鮮軍高橋參謀長の和服姿も交つて、主催者側を喜ばせ、なほ本府警務局防護課から陸防係の職員もあつて係員一同張り切つてゐる、劇『街頭』は朝鮮軍報道部齋藤陸軍少佐の執筆になるもので、特に沈影氏の扮する主人公の至情にうたれて感謝したものであり、その筋書も國防警護部長が身をもつて國を守つて、スパイの手から重要書類を守つて、遂に殉職するといふ銃後半島に相應しい劇物である、この警護部長には沈影氏が扮して熱演

なほ廿七日も正午から引續き開演されるが、前日と同じく府内各警防團員の總見招待が行はれる【寫眞＝警防劇『街頭』の一場面】

銃後の誓ひ五ヶ條
國民皆勞、混食、虚禮廢止、國語常用、貯蓄
十一月愛國日申合せ

東亞をつゝむ聖戰の山將に早くも緊迫の度を加へ秋、銃後戰士の奉公の熱誠はないかと十一月一日の愛國日を前に各町總聯の申合事項が決定した、銃後國民は出征將士に劣らぬ奉公の熱情をもつて一人殘らず骨身惜まず一生懸命働きませうと『國民皆勞』が先づ掲げられ、收穫の秋にあたつて食糧國策の獻を深め一層混食を勵行しよう、婚禮の季節に入つたが婚禮は形よりも心であり時局柄、一層簡素にしよう、言語は國民精神の鑑であるからよりよき國語使用に留意しよう、貯蓄は家の寶であり基であり誰にでも出來る奉公だから一層努力しようと銃後必行の五ヶ條が擧げられた、なほ從來の愛國日町總聯常會議者の報告により常會開催上改善されるべき左の點が指摘されてゐる

一、最敬禮の作法不徹底の所がある

一、ラジオに故障が多く却つて悪影響さへ及ぼしてゐるものがある

一、集會の整列に缺くるところがあり、騷雜をまぬかれない

二日目賣切れなし【國債】

第十四回事變國債二百萬圓は去る廿四日から全鮮一齊に賣出されたが主要都市廿二府邑の二日目廿五日の消化成績は賣切組一府もなく僅かに大邱が前日の四割二分八厘から九割五分三厘に躍進したのみ木浦の九割、馬山、大田の八割台を除いてはいづれも遅々として進まず、元山、城津では一枚の購入もない現況である、全鮮主要都市二日目の成績左の通り

府邑名	割當高	二十六日迄の賣捌高	割當高に對する賣捌高歩合
京城	三六八、〇〇〇	五二、四四〇	一四・二二
仁川	四三、〇〇〇	三七、六五〇	八七・五六
開城	一四、〇〇〇	一四、〇〇〇	一〇〇・〇〇
清州	三、六〇〇	三、六〇〇	一〇〇・〇〇
大田	一二、〇〇〇	一〇、五〇〇	八七・五〇
群山	一九、八〇〇	五、九九五	三〇・二八
全州	八、四〇〇	一〇〇	一・一九
木浦	一七、〇〇〇	一五、三〇〇	九〇・〇〇
光州	一四、〇〇〇	一四、六〇〇	一〇四・二八
大邱	五六、八五〇	五四、一八五	九五・三一
釜山	一二四、九〇〇	五六、八七〇	四五・五三
馬山	一六、〇〇〇	一四、〇〇〇	八七・五〇
晋州	七、八〇〇	七、八〇〇	一〇〇・〇〇
海州	一三、九五〇	一四、〇一五	一〇〇・四六
平壌	一〇八、〇〇〇	二一、九五〇	二〇・三二
鎮南浦	二〇、四〇〇	四、三二〇	二一・一七
新義州	三五、八五〇	三二、一七五	八九・七五
春川	一二、五〇〇	一二、五〇〇	一〇〇・〇〇
元山	四〇、〇〇〇	—	—
咸興	四〇、〇〇〇	四〇、〇〇〇	一〇〇・〇〇
清津	五九、〇五〇	二一、〇五〇	三五・六四
羅津	八、七五〇	二五〇	二・八六
城津	二一、七五〇	—	—
計	一、三四二、一二五	四八〇、四一〇	三五・〇四

流言、デマ粉碎
國論統一へ
情報局近藤中佐ら來鮮

【釜山電話】内閣情報局第一部第一課長近藤海軍中佐、同第二課長横田陸軍中佐、第二部第二課長小澤陸軍中佐、第四部第四課長矢留情報官の四氏は宣傳關係方面と懇談のため來鮮、出迎への首原本府文書課長と共に廿六日朝入港の連絡船で釜山に上陸、特急"あかつき"で入城した、近藤第一課長は左の如く語つた

國際情勢が緊迫して複雜微妙な動きを見せてゐる今日、いろいろと臆測が各方面で行はれ、特に日米の問題について種々流言やデマが飛び、延いては國論の統一に障害を伴ふといふ結果となるので、これを一掃して正しい認識の下に指導を期したいと今度朝鮮にやつて來たわけだ、廿七日から二日間に亘つて京城で軍部、本府、新聞社その他關係方面と朝鮮における情報宣傳に關して十分に懇談する積りだ、日米問題に關しては方針は既に定つてゐる、例へば如何なる事態が起つても敢然辭せないだけの覺悟が出來てゐるからこの際内外地を通して相協力し國論の統一に正しい指導と認識を強化して一億一心聖戰完遂により東亞新秩序建設に邁進すべきだ

光榮の六遺族
けふ御下賜品傳達式

畏くも皇后陛下の思召による御下賜品傳達式は廿七日午前十時から京城府廳に於て擧行された、光榮に感激する將兵遺族府内六遺族出席、井上總務部長、萬田財務部長列席の上矢鍋府尹から遺族にそれぞれ傳達、故山本喜茂陸軍大尉遺族山本春吉氏は遺族を代表して畏き思召に感激恐懼に堪へざる旨の謝辭を述べ同十時廿分式は滞りなく終り各遺族は有難き御仁慈に感泣し退出した【寫眞＝光榮の遺族】

卵が出ます
道農會で關所の役

卵がどうしても家庭へ廻つて來ない、卵は一體何處を廻つてゐるすーといふ卵愛好家の聲が最近ますます募つてきた、そのため大消費地たる京城を控へてゐる京畿道では如何にすれば卵が出るやうになるかについて目下農務、經濟警察兩課の手許で現在の配給機構に根本的檢討を行ひつゝ研究を進めてゐるが、それによると從來卵の配給に闇價の卵をとつてゐる道農會を全面的に生かし農會を通じなければどの卵も販賣出來ないといふ相當手嚴しい配給方法を斷行しようといふので遅くも本月末までには機構を整備し來月から

一般 家庭に卵が入るやう準備中である

卵の出廻らぬことは今に初つたことでなく公定價が小賣の一本建であつた時からのことで當局ではそのため公定價を小賣、卸、生産の三本建に改正してこれなら大丈夫と多寡を括つてゐたところ嚴格な販賣規定がないため生産者であり行商人でもある者が勝手に料理屋、菓子屋などの大口消費者に卵を大量に而も小賣價段で賣り捌く結果を招來し以前にも増して卵は家庭へ入らなくなつた、卵の街に出ない理由はこのほかにも産卵減、鶏そのものゝ減少、飼料難にもよるが根本の理由は配給機構に缺陷があるからだ、そこで京畿道では從來の自由販賣を徹底的に改め今まで一部分の卵しか取扱つてゐなかつた農會を配給の

原動 力とし生産地からは先づ郡農會に集荷し郡農會から道農會に集めてこゝから卸賣人に出廻らせようといふのでこれと同時に生産者であり小賣を兼としてゐた、行商人は今後嚴重に取締りを行ひ闇取引の絶滅を期する筈である

なほこの配給統制に關聯して小賣價段にも料理屋方面と一般家庭方面を別々に設け料理屋方面の價段を一般向きの價段より引下げることによつて料理屋方面へ闇で賣りつけてゐた卵の所在をつかもうといふ案も出てゐるがこれは併し卵の場合と同樣ひややかにしても効果は案外に薄く實現性は少いとみられてゐる

冠帽峰は雪景色
清津地方に霙、初氷

【清津電話】三段峰の北嶺の冬將軍は去る日夜半から吹き始めた冠帽峰の寒氣は廿六日黎明に至つて雪を降ひこれがため氣温はぐつと降り廿六日朝は零下一度を示して初氷となり、冠帽山をはじめ附近の連山は皚々たる白雪に蔽はれ本格的な冬景色となつた七度の低温でこれに強風も手傳つて廿七日朝以來釜山港から一寸

"南國"にも冬

【釜山電話】一兩日來肌寒さを増へてゐた釜山地方は廿六日夜から急激に冷込み、廿七日早朝の氣温は三度四分に降つた、昨年に比べると六度八分、平年に比べると四度……かせてゐる、これは大陸の高氣壓が朝鮮に押出して來た爲で氣温からいふと三寒四温の間に入つたものである、然しこの高氣壓も東に移つてゐるので廿八日ごろからまた暖くなりませうと釜山測候所では語つてゐる

人工榮養の方へ

母乳不足を補ふ有効な混合榮養法から、上手な乳兒の育て方等々、親切で詳しい指導を博士が婦人倶樂部十一月號に發表

忠北に"偉大なる王"
ノロを追つて部落へ

【清州電話】去る廿三日午後四時頃忠北槐山郡槐山面松斗里で樵くらゐの虎が三匹の猿を追ひかけて部落に飛び込んで來た、部落民は何ぞ以前よりもあるのでいつものやうに考へられてゐたところのものは、文化開化のけふこのご時世にトラ？と耳をひねるよりもさきに部落は大騷ぎとなつて附近の人夫を總出し時ならぬ狩の陣をひろげ、つひに逃び出してしまつたが、槐川郡では警察課の普及よろしきを得て何處の山も警備と繁茂し豪華な暗い有樣なので、或は生殘りの虎が森林と餌食を求めて飛び出して來たものと見られてゐる

"豹の間違ひでせう"
語る昌慶苑

忠北槐山に飛び出た虎騷ぎに、京城昌慶苑動物園主任は語る

朝鮮にはもう虎はゐないはずですよ、廿年くらゐ以前なら北鮮地方に出たこともあつたといつてゐますし、私の方でも珍しい虎を飼つてゐますが、五、六年前に一匹附近で外人が一匹仕止めたきりあとは出ないやうです、忠北と云へば南鮮ですね、それは豹でせう、豹なら出ますよ、よく虎と間違はれますがね、諺語では虎も豹も同じにホーレンといふさうですから—

チリの記者團
一行五名來鮮

【釜山電話】訪日チリー新聞記者團エルディアリオ、イルストラード紙社長ドリゴアルト氏ほか五名の一行は廿七日朝釜山上陸特急『あかつき』で入城した、京城一泊の上、滿洲、北支、中支を視察し更に内地を視察の上年末の便船で歸國する

曾仲鳴氏未亡人歸國

【東京電話】曾仲鳴氏未亡人方君璧女史および令息三名は汪精衛前大使夫人とともに歸國のため二十六日午後八時四十分東京驛發下關行で西下した、一行は二十八日長崎から乘船歸國する

伊藤公卅三回正當年回
博文寺で執行

維新の元勳伊藤博文公がハルピン驛頭に不慮の横死を遂げてから歳華すでに三十三年、廿六日は恰度その第三十三回正當年回に當るので、京城春畝山博文寺では午後一時から公の偉業を偲ぶ大法要を嚴修した

すでに秋色を帶ゆる春畝山麓、紅葉一入照り映える、大勸行殿の大額のもと、閑院宮殿下御染筆による公の肖像がかゝげられてゐる、見るからに風格の風姿はまさに偉人の面目躍如たるものがある、奏樂につれて上喪、獻茶湯、淨室場あり博文寺住職上野舜穎師導師となつて香語、追悼あり諷經清らかに偉人の靈にとなふれば參列者つゞいて焼香、二時半散會したが、香煙續々として公の偉業に敬意する參拜者は夕刻まで續いた

仁川地方【今晩】西の風晴一時曇り【明日】西の風晴一時曇り

清酒 朝の花 アサノハナ 群山 論山 京城

フルーツあんと みつ豆 おしるこ 江戸前すし 本町一丁目 牡丹

糖尿病に メットーゲン 注射に代ル内服藥 【極秘】增收法秘訣 東京市京橋郵便局前 染地新藥研究所

日本農事の多利益藥草 生産品代⑳買入確約 公開指導す 東京市 日本農事研究所

休力強化に→ 高麗人蔘錠 朝鮮開城府 日本製藥所

花柳病 專門 恒松醫院

女の悩み 月やくとどこおりの方や御心配の方は早速に御來院下さい

日劇ダンシングチーム改め 東寶舞踊隊 近日大擧來演 城寶

ビクター 11月洋樂新譜 ショパンの名曲集！想ひ出のパデレフスキー （洋琴）パデレフスキー 無伴奏パルティータ第一番ロ短調 バッハ曲 メニューイン バレーの情景 グラズーノフ曲 グーセンス指揮 新交響管絃團 ★ウインナ気質 クーセヴィツキー指揮 ボストン交響管絃團 ★クラリネット協奏曲 アーチィ・ショウ管絃團 ★トレモロ練習曲（ギター）セゴビア ★憂鬱なる小夜曲（提琴）エルマン タンゴの女王ラマルケの愛唱集 ラマルケ・アルバム 家庭輕音樂集

阪井耳鼻咽喉科醫院 京城府本町二丁目五十一 阪井清

總力進軍 歌謠輕音樂選 古賀政男篇 心たのしい旋律の氾濫… 目ン無い千鳥 影を慕ひて サーカスの唄 丘を越えて ほんとにさうなら 新妻模樣 三枚一組 五・五五 コロムビアレコード

醫專ニ入學致シタイ方 中等學校卒業者・小學校卒業後多少獨學シタル者 名古屋市中村區城主町五丁目十番地 松田信一

胃腸疾患 本劑の主成分たる生活乳酸菌の産出する極めて多量のフラビンは腸内に發生する有毒細菌を解毒すると共に、衰弱せる胃腸細胞に活力を付與して、消化吸收力を促進するを以て、胃腸疾患の機能的治療に著效を奏す。 適應症 産前産後衰弱 母乳分泌促進 乳幼兒發育障害 肺結核・肋膜炎 疲勞倦怠 常習便秘 食慾不振 急慢性胃腸病 エルビオゲン錠 ライオン製藥株式會社

コロムビア いとしのテイチクレコード 『琵琶湖哀歌』の歌姫が再び贈る傑作流行歌！ 唄・小笠原美都子 沙漠の夢 片面 上海の波止場

世紀の若人 標準盤四種 キングレコード 日本の全青少年必唱の歌！

頭痛粉碎へノーシンの出動

血液を淨化するリキシン 高血壓に 中風に

日本一の大顔合せ 十八番の泣き笑ひ 杉狂兒 悲戀に泣く涙の唄 轟夕起子 一聲千兩の名調 廣澤虎造 奇想天外の奇術 初代天勝 三十日封切 世紀は笑ふ 監督 マキノ正博 脚本 小國英雄 日活多摩川作品 東寶舞踊隊 近日大擧來演 城寶 熱だ力だ總力戰

樺島家御用達 ニシヤマ

父益二儀 病氣の處十月十九日午前 九州大學病院に於て永眠致候 樺島益二 松本組

高井家御用達 株式會社 京城葬儀社

長女富美子儀 豫て内地に於て病氣療養中の處養生不相叶去る七日午後一時逝去致候 高井三良 東京女子大學同窓會朝鮮支部

文化

新しき希望（上）
―尾高先生に答ふ―
藤邱 軾

田中智哉氏畫

十月十七日附京城日報夕刊所載の尾高教授の『學生に與ふ』と題する御言葉に有難く接することが出來た。今度の感激により、早く出し、明治維新の青年のやうに、國家の緊急實務の第一線に邁進し時局に發奮りをくらはしてこれを强く推進せしめ』んことを望まれたことは、共に『若武者の肥ゆ立ち』を見らるゝ他の諸先生の御厳も全く同機に『無限』なるものがあることと拜察するとき『いつもの尊い』偉大なる魅惑に感泣致し、敢て筆をとつて、御教論に答へ奉らうとする次第である。

支那事變が起つたときは、丁度私の豫科二年のときであり、當時既に沈滯として學生の無氣力を非難する聲がみなぎつてゐた。一時はびこつたマルキシズムが下火となり、同時に種々と變化する情勢の推移の中に、過渡的現象として學生が全く無思想に陷り國家社會の要請に副ふべく餘りに無氣力、無力であり、指彈の的となつたとは否定出來ない。然し時局の變遷化は、學生をいつまでもかゝる狀態に低迷することを許さなかつた。われく學生はいかに『政態に時代の動きを察し』はげしい自己反省の後に、やがて新しい學生道の確立に邁進したことか——あらゆる非難の聲の壓力のもとに默々として而も牧々と。今日に於てたまたま未だわれく學生に對して叱責を加へる者を見受けるが、これは往々にして既設的非難の復習であり、或はするがためのもの、掛け足とりである。われくはこれらの人々に對しては常に沈默を以て答へ、やがて來るべき實社會の職場で身を以て答へようと礎を積み、學徒として立派な道場で修練を重ね、默して放たず、ひそかに期待するところがあつたのである。而して今度の處置により、豫定より早くその機會が提供されたことは望外の喜びであり、皆勇みに勇んでゐる。これは決して安易な自己陶着ではなく、正しい意味における自信である。今朝も學校で學友に會つたとき、皆顏を見合して『これでさつぱりした』『何だか肩のこりが下りたやうだ』『却つて氣持がよい』と異口同音に叫んだのだつた。今迄の平穩はわれくにとり餘りに殊態であり、われくを満ずるに餘りに偉大であつた。それが却てわれくを立直らす機會でもあつたのだ。

先生はわれくが三ケ月も早く實社會に出ることに對して、決して『早產』でない『未完成品』ではないと御力御鞭撻下され、實社會方面でも『陸軍の鍛錬を以て、新戰士を迎へ適切なる教養と指導とを與へられ』んことを望まれてゐる。自意識々、勇みに勇んでゐるわれくに、どうして早產とか未完成品とかいふ言葉が寄せられようか。既に國家總力に諸先生方の萬全の熟慮が根源され、既に實現されてゐるのであり、われくは殘る二ケ月餘を全き充實に修練を重ね、最後のみがきをかけようと意氣込んでゐるにおいては、早產とか未完成品とかいふは全く杞憂に過ぎない。一學友の云つた通り『話を割いた一瞬が過ぎ去れば當然來るものが來たといふ精神の安定が既ろ學生を積極的な氣につゝんで』却て國家のわれくに負荷するの大任を痛感し、殘された二ケ月餘に打ちふるへ、殘されたのあわただしいであらう修練を完遂すべく、所謂鍛立ち鍛備への態勢にある。而もわれくはあくまで平靜であり、明朗である。

明滅燈
今日以後の劇

從來の演劇は歌舞伎に主體を置き、演劇は劇團の一般的な解釋であつたり、單なる演技指導に終つたりしてゐた。然しこれからの演劇は言葉の藝術であると同時に、行動の藝術でなければなるまい。舞台美術、文學、音樂、照明等の綜合藝術である。私はこんなつもりで朝鮮における國民演劇の指導に當つてゐる（藝術『高協』演出家、安英一）

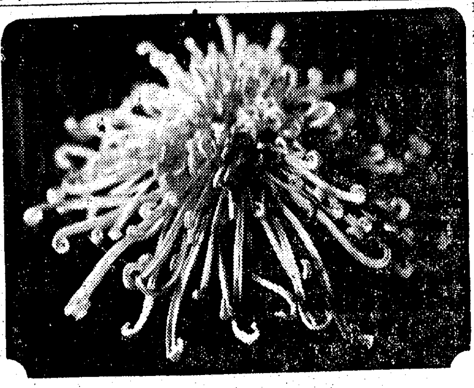

菊に寄せる愛
何よりも手入れが大切です

機節と薫りを放つ菊花の季節となりました。花は一日でも永く咲かして鑑賞したいものですが、それには一寸した注意が必要です。鉢作りの菊は花が開き始めたならば雨や風の當らぬところに取り込み、或ひは菊花壇に屋根をこしらへるのもよいでせう。そして風の强くない日は毎日外に出して日光に當てます。水は一日一回で、午前十時から十一時頃までの間に充分に與へ、肥料はいりません。また開いた花の内側に蟲が繁殖して花を汚くする時は、早目に發見して花瓣を痛めないやう筆で拂ひ落します（寫眞＝加藤菊＝總督府農事試驗場 出頭夫氏談）

不連續線
言葉

病氣で寢てゐる妻にして見れば何やかやと氣を惱むことも多いであらう。さうした病人があると、病氣でない者までいらくして、何となく家庭の中は陰鬱になる。

折角の日曜日だつたが、外に雨曝しにしてある薪を、軒の下へ積み重ねてくれと妻にいはれた時、私は不承無精に手を着けた。

手に棘を刺したり、躓り傷をこしらへたりして、やつと二時間もかゝつて積み重ねを終つた。

「おい、濟んだよ」

私の聲にも、中からは答へがなかつた。

「おい。濟んだぜ」

今度は、幾らか聲を荒だてゝ呼んで見た。

漸く妻の聲が奥から應えた。

「すみません」

ぐッと胸に込み上げて來るものを感じた。

「馬鹿。人が濟んだといふのに、すみませんといふことがあるか」

次の瞬間、われながら可笑しくなつてしまつた。

「日本語には妙な言葉があるな」

今日の言葉
食欲に負けないで
郊外で紫外線を浴びよ
京畿道衞生課長 天岸敏介

昔から天高く馬肥える秋と云はれてゐるやうに今日この頃の季節は一年を通して最も健康に適してゐて、何も馬のみに限らず、人間にとつても食慾が進みすべての能率が上る時なのです。人間は春先きから夏にかけて身長が伸びますが、それに伴つて體重の増加は秋にその實りを示すもので、折角の秋に食慾にまかして暴飮暴食をしますと、體重も増さず、來年の春になつても身長も伸びず、おまけにこれから冬に入つても風邪を引いたり健康を無事に過すことも出來ません

それには比較的疾も少く紫外線のよく透つてゐる外氣に親しみ日曜や祭日等は必ず一家揃つて郊外に出かける様にしたいものです、この際氣をつけることは元氣にまかして無理をしないこと、過勞をしては折角の鍛錬も台なしになるといふことです（談）

カロリー一滿點 栗と柿の榮養
―子供のおやつに―

秋を味覺する柿と栗はいまが出盛り期です、ビタミンは柿には殆どありませんが、栗はB2を百グラム中に〇・一七乃至〇・一八粍％含んでゐます、つまり玄米には百グラム中〇・二四乃至〇・三〇となつてゐますから、その三分の二以上持つてゐることになります、柿も栗も蛋白質や脂肪は取るに足らぬほどしか含んでゐませんが栗は炭水化物を三三・六二％持つてをり、カロリーも一四七となつてゐますから、お米の代用として充分役立ち、子供のおやつとしても好適です

紙上病院
栗粒大の發疹

【問】十八歲の男子、昨年九月頃より胸部に腫物が出來朝鮮の賣藥を貼りましたところ粟粒位の全身發疹をみ、種々施藥の結果發疹は取止めましたが、全身が青黑い痕があるやうで痒く、搔くと發疹をし、又藥等を貼ると貼附部に發疹し水が出ます。病名及び良藥お教へ願ひます（下生）

【答】藥の皮膚炎である。各人各個の體質を持つてゐるのでその人に合はないものをつければ一寸つけたと思うても全身がかぶれることがあります。これが藥を藥る、藥の使用しやりそこれることがある。人が使用しやりそこれることがあり、藥の使用を醫師に制限して頂く理由である（崔醫院長）

咳をして出血

【問】六歳の女子數日前感冒休より朝起きて咳を數回出し、出血少ししました。三日經つての朝は出血多量となりました。養生法及び今後注意すること御教示下さいませ（悩みの母）

【答】病狀の御記載が不充分なので、何處の部分からの出血か申上げできませんが一般に咳込の後の出血は肺結核、肺ヂストマ等が直ぐ考へられまして又百日咳の激しき咳の後に上氣道の粘膜が破れて出血する事もよくありますが高熱重症といはれゝば六歲の小兒ではかかる型は甲殻的經か肺結核かも知れません、故に此際姑息的療法は危險ですから必らず醫師の診察を要すると思ひます（崔腦病院長）

防空川柳
井手杭心坊

心構猛焰へ飛び込む水となり
交番においてポンプの水が飛び
滿足したホースすなほに水がのび
もんぺいを穿けば恐れぬ燒夷彈
防空壕大もいつしよについて來る
訓練に出て女房に教へられ
防空壕出た目に光る朝の星
防毒面自給自足の息をつき
燈火管制は天から降つて地から湧き
空襲のサイレン容をおし締め
空襲へひねるスイッチ手が亂れ
管制の空へ尾を引く流れ星
耳と目を空の魔さへ監視隊
還宮氏一體無敵防空陣

協力聯盟募集一等入選小說
夢は覺めるもの【九】
加藤弘

太陽がアスファルトを煎るやうになると、店は漸く暇になつた。私は店員會で決めた通り公休日を二回にしてくれるやうに店長に頼んだ。

『一回は十六日で、他の一回は各自の都合のいゝ時に休まして下さい』

『一人位休んでも、賣上げには響りはないと思ひますし、腹痛とか腹痛みとかいつて勝手に休めば同じことですから』

店員達が口に出さずして、心の中に抱きしめてゐる可愛い欲望である。一日の公休日ぐらゐは些細なことであつても、主人側にないければ非常な事態のやうに考へるのが普通であつた。

店員といふもの程割の合はない職業はない。朝は七時に起されて夜は十時まで立ん坊である。その上比較する何ものもない程の薄給なのだから堪らない。しかし、その不服をお互ひに隱して默つてゐるのも少年特有の純情である。

だから、一日の公休日を新しい規則に改める位は、婦人の店主としては容易なことだし、雛い顏色といつていゝ。

『どうもせんのにうちだけか』

『よそがせんうちにしてやつてこそ、チョコマンは喜ぶですよ。よそがやつてからなら感じが鈍いですからね』

店長は若くてもしつかりしてゐる。

店員を可愛がる。

と、世間に認めさしてやりたいばつかりに、私は度々となく嬶んでみたが、坊つちやん店長はやはり膽が小さかつた。

自分が鮮まれ甲斐がない、といふ心細さはあつても、次の店員會の店では主人の意思通りにいへよう害がない。却つて内情を暴露するやうで少年に不安を與へるだけである。

『諸君が折角待つてゐた公休日二回の件も、もう一ケ月保留することにした』

私は嫌をいひ自分の無力を言譯し、主人の能力を增大することに冷汗をかいた。

そして歐吉のやうな敏術を弄する意味を含めて次のやうな話をした。

正一少年は小學校（今は國民學校）を卒業する。親が大工であつたのでそれを見習ふことになつた。

一年たつた頃、大阪へ出てゐる友達が歸つて來た。立派な服を着て、まるで土くさい百姓を忘れてしまつたやうな都會の青年になりきつてゐた。それを見てからの正一少年は、大阪へ行きたくて仕方がなかつた。しかし、長男である正一を大阪へ出すことは兩親共に許してくれなかつた。友達から來る度々の便りを讀む度に、都會の有様が手にとるやうに浮かんで來る。夜も眠られないやうになつた。

そして『或朝、まだ誰も起きない暗いうちに起きてこつそりと村を出た。裏山へ登つた頃、漸く太陽の光に朝の空氣が白んで來た。正一少年はいつ見るかわからない自分の村を山の麓から見おろした。まだ寢てゐるであらう兩親に兩手を合して詫びた。

その時正一少年の目をひきつけたものは、その村で自慢の五ツの寺だつた。高い々建物は繪本の本に出てゐる有名なものである

あれは誰が造つたのか。

有名な大工でもない。僞仕師でもない。

たゞ一介の名もない大工が何百人何千人と力を協せて、長い長い間かゝつて造つたのである。敬虔によつて造ればあんなに有名なものでも出來るのだ。

大工といつても嫌がることはないのだ。

正一少年は自分の非を悟つて山を駈け下りた。そして今までとはうつてかはつた朗かな日を送るやうになつた。

新しき謎の國
"泰"を見よ
カメラの描く
『起ち上る泰』特別有料試寫會

☆……椰子の木蔭に一發の銃聲もなく平和の戰士泰國は、南部佛印に平和の進駐を完了した。歐戰勃發以來日佛印の强化に狂奔する英米は今や泰國の懷柔に手練手管を用ひて籠絡する、されど泰國は斷乎としてレヂットを設定し、滿洲國を正式承認した、而して儼然中立を標榜する泰國は、吹き寄せる歐洲の嵐を凌つて毅然として突立つてゐる然しながらこの錯綜せる世界情勢下、よくその國際的中立を維持することが出來るであらうか、また泰國の生命を發揮し得べき正道であらうか

☆……何れにせよ、その今後の動向は大東亞共榮圈の重大事として、我々の重大なる關心を拂はねばならぬところである、そのためには先づ泰國を知るべきであるが、本社はこの時に當り東日大每映畫部製作になる青年泰國の最近況を記錄した現地報告映畫『起ち上る泰』全六巻の特別有料試寫會を催し、江湖に應へることになつた『起ち上る泰』は近代泰の外國勢力の羈絆を脫し、大東亞共榮圈の一環として起ち上り、近代國家的形相を整へつゝある事情を泰佛印紛爭勃發前の泰佛印國內情勢や紛爭の東京會談における有利なる結果、革命十周年記念の本年度ナショナルデーの盛況、青年層再教育運動の訓練狀勢等平易に解說するものでこれと併せて、泰の風土、文化等あらゆる面を分析し泰國の性格を描寫したものだが、その今後を凝視するに示唆するところは極めて大である

☆…同試寫會は府民館大講堂で十一月二日（日）一日限り（但し第一回午前十時、第二回午後零時半第三回同二時半、第四回同四時半第五回同七時半）開催されるが、この日を銘記し泰國の全貌を知ると同時に、時局認識の糧となすべきであらう、因に會員券は五十錢均一（税共）となつてゐる【寫眞＝對佛印紛爭の戰鬪を凝視して機械化部隊の市中行進】

"君と僕"完成 いよく近づく

祖國愛を描ける映畫『君と僕』は日夏英太郎監督のもとに遂に小杉勇の上京を迎へセット撮影にアフレコを終了、次いで『蘇州の夜』ロケより歸朝せる李香蘭及び東寶大日方傳のアフレコを濟まし、先程ロケを終へて歸朝し、殘る第一協會の淋道通二郎の上京を俟ぢ廿二日より永田絃次郎、金素英、朝霧鏡子と共に京城撮のアフレコに入り、この豪華キャストを以て近日完成の筈である

來週番組

東寶中央劇場（十一月一日から六日まで）▲東寶作品、青柳信雄監督、入江たか子、山田五十鈴主演『雪子と夏代』▲ヴアンダル・エドラック作品、ジヤンエプスタン監督、マサー・ベルジヤン・ミユラア主演『裝へる夜』

今晩のラジオ

▲六時ピアノ獨奏（城）一市▲六時卅分講演（城）增田道義▲七時卅分音樂（東）和田肇▲七時四十分物語（東）森雅之▲八時義太夫（大）竹本大隅大夫外▲八時四十分鄕土の秋（城）錄音▲八時五十分時局對談（東）茂野吉之助外

三國志【641】
（赤壁の卷）
吉川英治作 矢野橋村畫

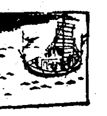

一帆呉へ下る（三）

だつた。

魯肅は慎重に、孫權の諮問にこたへた。

『劉表の喪を弔ふといふ名目をもつて、私が荊州へ御使に立ちませう』

『……そして』

『劉琦ひそかに江夏へ赴き、玄德と會見して、よく利害を説き、微に援助を與へる密約をむすんで來ます』

『玄德を援助したら、曹操は怒つて、いよく鋒を呉へ向けて來るだらう』

『いや、ちがひます。玄德の勢ひが强大になれば、曹操はたちまち呉へ大軍を差し向けて來たものです。故に、玄德が强力となれば、背後のひがありますから、曹操は決して、思ひ切つた侵攻を呉へ試みることはできますまい』

魯肅は、なほ説いて、

『私が御使に立てば、それらの大策の決定は後日に譲るまでも、とにかく荊州から江夏にわたる曹操、玄德、兩方の實情をしかとこの眼で見てくるつもりです。それも重要な前提でせうから』

と、いつた。

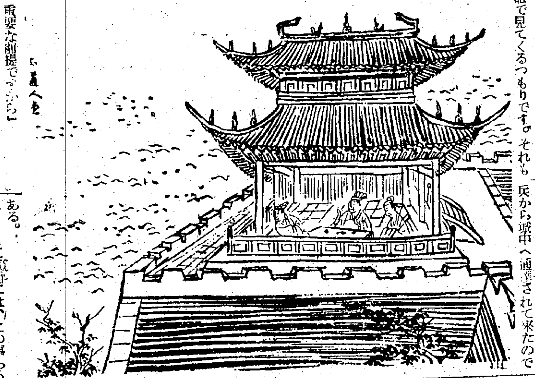

呉の國のうごきは今、呉自身の浮沈を決する時であると共に曹操の大策にも、江夏の玄德の運命にも、かうして重大な關係をもつてゐた。

江夏の城中にあつても、その事について、度々、評議するところがあつたが、孔明はいつも、

『呉は遠く、曹は近く、結局、われくの拠くてる天下三分の理想——すなはち三國鼎立の實現を期するには、飽まで遠い呉をして近い曹操と戰はせなければなりません。兩大國を相搏たせて、その力を相殺させ、わが内容を擴充する。萬全の大策を行ふのはそれからでせう』

と、至極、遠大な經綸を述べてゐた。

『だが、さううまく、こちらの望みどほりにゆけばよいが?』

と、これは、玄德だけの懸念ではない、誰しも一應はさう考へる。

これに對して、孔明は、

『ごらんなさい。今にきつと呉から使者が來るにちがひありません。然るときは、わたくし自身、一艘の風にまかせて、呉國へ下り、三寸不爛の舌をふるつて、孫權と曹操を戰はせ、しかも江夏の味方は、その何れにも捷らず、一方の亡びるのを見てから、遠大にして盤ほ萬全な大計の道をおとりになるやうにして見せます。——讀はば必ず勝つ吾ひを崩ふこと。三歲の兒童も知る兵法の初歩です』

——かう聞いても、人々はなほ釋然とはなれなかつた。むしろ不安にさへなつた。

『孔明は何か非常な奇略でもあはれるのをそら恃みにして、あんな言を吐いてゐるのではないか』

さう疑はれる節がないでもないからである。

ところが、その翌日は、數日後、ほんとに江夏を訪れて來た。

『呉主孫權の名代として、故劉表の喪を弔ふと稱し、重臣魯肅と申される方の船が、いま江畔に着きました』

と、いふ知らせが、江夏の守備兵から城中へ通達されて來たのである。

『どうして軍師には、この事あるを、あゝ早くからお分りになつてゐたのか？』

『いかに强大な呉國でも、曹操は、呉國の大兵を討つに、常勝軍と誇る曹兵百萬が、南下するに會つては、戰はせざるを得ないに極つてゐる。如ふるに呉は富强ではあるが國の世間せ宗滅の危險が少い。境外の兵馬の進歩やその實力を測り知つてをらぬ。——で、一先づは、使者を派して、玄德を誘ひこめ、飽まで曹操の背後を衝かせて、よく其の蹟を考へるものと、私は疑りました』

と、語り——また劉琦を顧みて、劉表が死んだ時、呉から弔問の使者が會弔に來たか否かをたゞねて、

『それがございますか』

その事なしと答へると、

『それごらんなさい。呉と荊州とは、累代の仇。今それを怠りて、喪を弔ふの使者をよこしたのは、實は弔意ではなく、實は荊州の虛實をさぐる爲の公然なる密偵大使である』

と、笑つて說明した。

强力 別府淋藥

淋疾の短期治療法

淋病治療は今迄適藥が見當らなかつたのと費用の多額な爲に根治は至難とされて居たが、淋ミド剤含有の別府淋藥は内服のみで注射同樣の殺菌作用を起し尿道中の淋菌を殘らず驅滅する爲め疾病を鎭め分泌物を解消す

◎說明書申込次第無代進呈

藥價 急性用 二円 慢性用 五円 頑固用 慢性重症家用 十円

全國代理店藥店にて販賣す

本舗 別府市鶴水園 振替下關一〇二〇番 岩里天然堂

きず たゞれ やけど おでき

ご家庭の常備藥

外傷をこぢらして癒り難いものには、外用ADハリバ軟膏がたいへん效果的です

傷面に、榮養を與へて…短時日で肉芽と表皮を新生し、治癒せしめるご家庭の常備藥です

五十錢・一円

ハリバ軟膏

HO 291

資生堂の國策商品

スフ・人絹を五倍に補强する

スフリン 液体

〔用途〕靴下 ザック靴 レザー 肌着 服地 染色もの類…凡ゆる布地の補强に・

内地定價 四五セン

商工省纖維工業試驗所處方

日本スフ協會推奨

東京 資生堂 銀座

純粹 活性 菌劑 培養

イースト菌擴大圖

ビタミンB1の結晶 胃腸强化

ビタミンB2の結晶 食慾振起

ビタミンCの結晶 衰弱輓回

ビタミンDの結晶 体重增加

服菌で肥る理

イースト菌に强力なる澱粉消化酵素および脂肪分解酵素を含有してゐるので、胃腸の代用をして飮食を多く分解消化し、これを吸收同化させ、胃腸に休養と活力を與へる。

イースト菌はなほ元と凡ゆるビタミンを保有してゐる。特にビタミンB群を多量に且つ活性のまゝに保有する。これが前記の二素と協力して、種々の障害を除去すると同時に食慾を振起し、便通を調整する。

しかもイースト菌の榮養成分は、蛋白質、脂肪、含水炭素、特に多量のグリコーゲン等で、榮養品としても優秀だから、イーストの服菌療法は著るしく體力を增進し、體重の增加を促すのである

菌價 金二圓。御用瓶金五圓。一流の藥店及び百貨店藥品部にあり。品切れの節は左記學術部に『京城日報』にて見たる旨を明記して振替かカワセにて御注文あれば送料は研究所で負擔至急便で送る。

新申込所 京城府南米倉町一丁目六六 イースト菌 京城學術部 振替京城一〇三二九番

研究と培養 京都府宇治五ケ庄（治總部） マルキイースト菌研究所

新ホルモン劑

ペミニン錠

女性特有ノ諸機能ヲ發顯セシメル强力新女性ホルモン劑ニシテ卵巣機能ヲ旺盛ナラシメ、衰退セル諸臟器ヲ賦活增强セシメルヲ以テ……特ニ

更年期ノ婦人ニ頻發スル

種々ノ月經障害、早期月經閉止

頭重、眩暈、肩凝、疲勞倦怠感

睡眠障碍、四肢、腰部ノ冷感等

特異性疾患ヲ内因的ニ治癒輕快セシメル

（一〇單位）五〇錠 一・五〇 一〇〇錠 二・七〇 五〇〇錠 一一・〇〇

（二〇單位）五〇錠 三・〇〇 一〇〇錠 五・四〇 五〇〇錠 二三・〇〇

（持田製藥品）

一手販賣元 株式會社 塩野義商店 大阪・東京

SP―338

各科化膿症に對する正しい治療

☆治療の要諦

近時各種のズルホンアミド劑が簇出してゐる際其撰定に當つては化學的純度高きものを採ることが治療の要諦と申すべきです

☆ポレオン「日染」

ポレオン「日染」は二基ズルホンアミド劑の純正品で、内服に依り短期間に下記諸疾患に奏効するを特徴とす。

【適應症】化膿性婦人科疾患 中耳炎 丹毒 扁桃腺炎 急・慢性淋疾 其他あらゆる化膿性疾患

包裝 二〇錠 一〇〇錠

製造發賣元 日本染料製造株式會社 大阪市此花區春日出町

一手販賣元 株式會社 稻畑商店 大阪市南區順慶町二丁目

NISSEN

ポレオン錠「日染」

P―118

お肌に艶がなく 洗れてはゐませんか?

肌アレをあぶら顏を 防ぐには……

お肌に榮養を

朝夕ウテナコールドのマッサージでお肌に榮養を與へて下さい。肌アレや小皺を防いでいつも健康な若肌を保つことができます。

素肌の榮養に・小ジワ・タルミ・肌アレ豫防に 洗顏・マッサージ用に

洗顏後入浴後に

朝夕、お顏やお手をウテナレモンクリームで!! 肌アレ知らぬ清かな若肌を養ひます。

肌アレ・脂ら顏豫防に 淡化粧下に理想的

149

ウテナコールドクリーム

投資が御奉公になる時代
御資金の運用と利殖
放資相談
御放資本位の立場から、皆様に御相談に應ずる一切の御相談に應じさせて戴きます。御來社御相談下さい
野村證券
京城府黄金町二

株式 (廿七日)

朝取短期

銘柄		寄付	大引	高値	安値
朝新	前	—	—	—	—
	後	—	—	—	—
大新	前	—	—	—	—
	後	—	—	—	—
東新	前	一〇五・六	一〇五・四	一〇五・六	一〇五・三
	後	一〇五・三	一〇五・一	一〇五・三	一〇五・〇
鐘新	前	—	—	—	—
	後	—	—	—	—
同新	前	—	—	—	—
	後	—	七八・二	七八・二	七八・二
弘中	前	—	—	—	—
	後	—	—	—	—
同新	前	—	—	—	—
	後	—	—	—	—
高周波	前	五〇・六	五〇・五	五〇・六	五〇・五
	後	—	五〇・二	五〇・五	五〇・二
郵船新	前	—	—	—	—
	後	—	—	—	—
マグネ	前	—	—	—	—
	後	—	—	—	—
製錬	前	—	—	—	—
	後	—	—	—	—

朝取算定と日步

銘柄	算定	日步	代引
朝新	三三・五〇	逆三	不二〇
大新	五五・〇〇	四	一五〇
東新	一〇五・〇〇	二六	四五六〇
鐘紡	一四五・〇〇	八八	九〇
同新	七九・〇〇	四八	三二〇
滿業	五五・〇〇	四四	九〇
弘中	三九・〇〇	逆三	不五〇
高周波	五〇・五〇	五〇	三九五〇

朝取短期建玉表

銘柄	賣方	買方	建玉數
朝新	一三	一七	八二〇
大新	—	—	—
東新	二二	一〇	三〇・六八〇
鐘紡	一四	一四	一七〇
同新	二一	八	五・六二〇
滿業	二	四	一一〇
高周波	一四	一六	一七・九〇〇
弘中	二	二	八〇

短期 三一・九八〇枚 累計 三五二・九五〇枚

大株長期
[illegible]

大株短期
[illegible]

大株短期喰合
[illegible]

東株長期
[illegible]

東株短期 (第一部)
[illegible]

東株短期喰合
[illegible]

商品 (廿七日)
[illegible]

外電 (廿七日)
[illegible]

金融 (廿五日)
[illegible]

株式仲値 (廿七日十一時調)
[illegible]

公社債利廻表

銘柄	利率	東京相場	最終利廻	償還期限
甲號五分利	50	105,55	4,49	38
第二五分利	50	105,50	4,63	68
廿一年四分半	45	102,50	3,82	21
一號四分利	40	102,50	3,71	33
一回四分利	40	102,60	3,79	44
廿三年三分半	35	98,90	3,69	23
維三分半	35	96,90	3,70	48
佛貨四分利	40	196,50	3,85	45
32年支那事變	35	98,00	3,69	33
米貨六分半	65	360,00	5,59	29
滿洲一回投資	40	99,60	4,03	28
東京市い號	43	100,30	4,27	25
十回京城道	43	100,00	4,30	30
政保り興業	42	99,90	4,22	29
182回〃	43	100,10	4,28	25
168回殖產	43	100,10	4,28	29
171回〃	41	98,50	4,31	26
131回〃	40	97,80	4,31	25
196回〃	43	99,60	4,25	27
155回東拓	43	100,00	4,30	26
133回〃	41	98,50	4,33	22
41回滿鐵	45	100,40	4,43	24
49回〃	43	100,00	4,30	24
67回回	43	100,00	4,30	27
三回北支開發	42	99,30	4,28	28
政保1發送電	42	99,30	4,28	26
〃2〃	42	99,30	4,28	26
3ろ東電	43	99,95	4,31	24
政保1日鐵	42	99,30	4,28	25
ろチツソ	43	99,85	4,32	24

棉花輸入統制會社 指定商廿四社決定

【大阪電話】日本棉花輸入統制會社では二十五日大阪綿業會館に綿花統制委員會を開き支那棉輸入に關する件ならびに指定會社選定の件を協議した結果議題の中心となつた指定商は、總計二十四社となり既存綿花輸入商六十三社に對し三十八%に縮減された、指定商は次の如し

東棉、日棉、江商、三興、伊藤忠、明和、三菱、小西白鳩、日商、大森、旭、長谷川、山本、ステハリー、日伯、三商、湖山、大興、暖井、岩井、日南、淺野、南拓(うち一社は辭退するものと見られる)

貿易對策座談會 來月八日に開催

朝鮮貿易協會では兵庫縣商工經濟會理事長中井省三氏が、來月四日間から五日府民館に開かれる貿易事情講習會講師として來城するを機に十一月八日午前十時から朝鮮ホテルに同理事長を迎へて本府關係官をはじめ全鮮有力貿易業者參集のもとに座談會を開きわが國今後の貿易轉換對策について種々懇談するはず

漢水清平發電所 明年の十月發電

漢江水電の清平發電所における建設工事は順調に進捗をみてゐるが日立製作所で製作の水車一台の據付を完了、明春一月には二台目の據付をなす豫定で、特別の支障なき限り、明年十月には第一發電を開始する見込みである

九月中の府內倉庫貨物出入狀況

京城手形交換所調査＝九月中の府內倉庫貨物出入狀況は入庫九萬五千二百九十個、價格千二百九十六萬八千二百十二圓、出庫八萬三千六百廿八個、價格千四百四萬四千九百十圓で月末現在高は十三萬四千五百卅個、價格二千六百八十七萬四千九百九十八圓にして前月末に比し十萬六千六百九十八個、一萬二千八百六十七圓の增加を示してゐる

スフ工業の再編成 當局は積極的意向

【東京電話】スフ製造工業組合では廿五日丸の內會館に臨時總會を開いたが、席上商工省棉原纖維課長はスフ工業再編成に關し左の如く當局の積極的意向を闡明した

スフ工業は現在および將來においてわが纖維資源の中心となるものである、從つて今後の消長ならびにその品質如何は他纖維に對しても重大な影響を與へるわけで斯業の綜合確立は刻下の急務である、近時原料、勞力、燃料など諸問題が續出し、就中石炭不足は重大なる支障となつてゐるが、これは將來緩和する見込みがない、故にその代替方法としては企業の再編成が絶體必要である、勿論業界は共助精神をもつて自主統制を斷行すべきであるが、これが實施不可能の場合は當局案を實行に移すとも考慮してゐる、なほ纖維統制會は現在のところ第二次指定產業とする豫定である

纖維製品在庫品 廿九日最終認定

京城纖維統制協力會では、來る廿九日午前十時から京城商議に纖維製品の第二十回認定委員會を開き査定された在庫品の最後的認定を行ふが府內の要認定在庫品は四十餘品に上る見込み、なほ纖維製品の認定累計は九萬一千二百廿六點、價格百八十二萬二千餘圓に達した

東亞家畜防疫會議

【東京電話】第十二回東亞家畜防疫會議は來る十一月十日より三日間蒙疆に開催される、本年度の會議は蒙疆政府が主催となり日本側＝拓務、農林、陸軍の各省および朝鮮、臺灣兩總督府、關東局、滿洲國側＝興農部、治安部、中華民國側＝國民政府實業部、華北政務委員會、蒙古聯合自治政府その他家畜防疫關係官が參加、日滿支三國における家畜傳染病防遏に關して協議、參加者より各研究成果が發表されることゝなつてゐる、なほ日本側參加者は來る四日門司出帆の便船で渡滿するが拓務省より殖產局農林課坂參技師ほか一名が出席する

元山經濟視察團 一行十五名出發

內地主要都市を訪問懇談 航路開設その他の要務をもつて內地關係主要都市を訪問懇談するため鹿島商議會頭を團長とする元山經濟視察團一行十五名は廿七日午後『あかつき』で京城發出發した

けふの市況

株式 賣物乏しく 駐り

前場 日米關係等內外情勢の見透難のため仕手に積極味なく場面は大體保合であつた、即ち新東は百五圓六十錢と六十錢方引締めたが、引値は五圓四十錢と伸悩み、その他は高周波五十圓五、六十錢どころに保合ひを示した、今後も對外情勢の展開がない限り保合破れは困難の模樣でこゝ當分保合ひが續くものと見られる

後場 (保合) 國際情勢の見透難に引續いて新規商內は手控へられて場面活氣乏しく總じて保合ひ商狀を示した、即ち新東は十錢安の百五圓三十錢に寄付いたのみでその他は寄付出來不申が目立ちさながら閉店休業狀態を示した

けふの動き

		前日比較
◇京城(後場)		
新東	一〇五、一	一高
高周波	五〇、二	三安
◇東京(後場)		
新東	一〇五、一	一安
郵船新	七五、七	一高

氣迷ひ濃厚

ル米大統領は海軍記念日に際し放送演説を行ふが、この放送演説に當たつて極東情勢に關し重大示唆を與へるのではないかとされ世界の外交關心は極東情勢に向つて來た。ル大統領の放送演説がいかなる內容を持つてゐるかは豫知し難いが、假りに極東政策に今までの行懸り上樞軸國を狂人呼ばりするとしても、わが最高基本國策である支那事變處理完遂、東亞共榮圈確立は微動だもするものでない、もしもこれに妨害を加へる勢力あらば斷乎として排擊せねばならない、これら情勢を反映して市場は氣迷ひ人氣濃厚で值動きはいよいよ緩慢になつて來た、清算主力株をはじめ實株は殆んど居所は變らず閑散の度はさらに深まつてゐる、目先も好材料の出現は困難の模樣にない限り保合ひ破れは困難の模樣にある。しかし市場筋から見れば取組狀態は改善されたと見られ、萬が一の場合は現實的に市場に出動して活動する買方勢力が待機してゐる一方國際情勢の緊迫化は既に何回となく織込んでゐる、かゝる情勢の下にあつても人氣的には下げ餘地は乏しい。尤も事業會社の業績惡化による減配は自ら別だが、さうでなく事業に安定性があつて配當に不安がない銘柄は押目を買ふほかない、たゞ環境情勢が不透明であるため急激な値上りは望み難いが、多少でも見透しがつけばいままで買警戒を續けた反動が加はるものと見られる

照明彈

さつぱり動かなくなつて來た▲材料はいろ〳〵あつてもいかにも大きくこと國際關係に關することであつて見れば咀嚼難も無理はない▲目先もちよつとやそこらでは動きさうもない▲假りに戻りがあるとしても重大時局を反映して顏合はれるであらうしまたこれと反對に押すとしても株價統制令が施行されてゐる以上深く突込み難い▲結局上下何れへとも行かず保合ふのが本當だがこのまゝではお商賣上つたりである▲何とかたまには活を入れて欲しいものだ▲だが値鞘を稼ぐのは既に時代が許さなくなつてゐる▲これからの投資條件は配當に安定性のある株を選ぶのが第一である▲つまり健全投資歡迎時代である▲質の良い銘柄は小刻み乍ら値頭を引締め知らぬ間に値位が變つてゐるのではないか▲株を抱いてゐることは損を得たものでない

實物 區々

清算主力株は保合ひを示したが、局部的には仕手の買煽りが行はれ特に朝鮮機械高が注目を惹いた、買手は大原、吉村、新田獨り買ひで商內は約四百枚出來た、何分商內が閑散であるため少量の買物にも值が飛ぶが戾りが買警戒がつよい、主なる出來値左の如し

京電新五三、三▲朝鮮機械四三、七一八一九、一四、二一八一五、〇一五一五、〇▲西鮮合同五六、五▲弘中新一八、〇▲東洋產業三〇、五▲新登鋼山二六、五▲龍山工作新二七、七五

新鐘本玉調 (廿五日現在)

(賣十一店買八店)

◇賣方		◇買方	
吉村	一、〇六〇	大原	一、一八〇
京證	八三〇	東亞	一、一〇〇
勝田	五六〇	立山	六八〇
山本	三七〇	金益	三三〇
新田	二七〇	第一	一三〇
滿洲	一三〇	唯	一〇〇
古野	二〇	金光	三〇
合計	五、六一〇	家島	一〇

投資信託制度

◇…信託制度を設定すべく研究を進めてゐる。同制度は英國のユニット・トラストに類似のもので零細な一般大衆投資家の資金を吸收して信託會社がその資金によつて大衆の株式投資を代行するものである。同制度の設定の研究に當つては、信託會社方面では目下投資信託會社としても頗る慎重を期し東京と大阪にある信託業務の調査委員會によつて審議を重ねてゐるがこの程大體の成案を得た模樣である

◇…すなはち、その案の內容は有力信託會社の共同出資によつて、新會社を設立し同社が投資證券を發行して大衆投資家の資金を吸收これを以つて優良銘柄の株式を組合せて買ひとり、十口乃至二十口を一組として信託會社に信託せしめんとするものである

又別案としては、新會社をつくる場合には殘り信託會社のみでなく、銀行、證券會社等の參加を求め資本金百萬圓乃至五百萬圓程度のものとし設立の基礎を強化せんとすることも考へられてゐる

◇…投資信託制度設定の狙ひはどこにあるかといへば、大衆のふところにちらばつてゐる浮動購買力を吸收するとゝ同時に株式市價安定に資することにある。現在株價安定を期するための機關として、日本協同證券があり、同社が本年三月設立されて以來買入れた株式總數は六十萬株以上にも及んでゐるが株價安定の萬全を期するには同制度の如きも無意味ではなからう

生糸 小高下

【橫濱電話】國際情勢の見透難に新規手出しは警戒されて商內閑散を極め、各限一、二錢の小高下區々に依然相場は焦付き、當限十四圓六十錢と一、二錢安、先限十四圓九十九錢と二錢高に引け、月末接近による手仕舞ひ商內のみであつた

國債出來值 (東京)

甲號五分	一〇五、五五	廿三年物	九六、〇〇
一回四分	一〇二、六〇	十八年物	九六、四〇
二回四分	一〇二、六〇	佛貨四分	一九六、五〇
十九年物	——	米貨五分	——

鮮魚

各地とも入荷細調、北鮮のタラ、イワシ、カキは引續き增量したため相場は下押した、配給關係にして一般的に好人氣を迎つた

海外經濟情報

市俄古小麥下支へ

【シカゴ廿五日發】財務省が外國人との取引を制限したことと一〇〇%融資に政府が反對してゐることを入れて玄人筋の手仕舞に低落した、安値にて投機筋の買支へあり引際には遠來期の買埋が見られた

米棉低落

【ニューヨーク廿五日發】恒常、紡績需要鈍と融資增額に對する政府の反對を入れて手仕舞が出て低落した

印棉堅り

【ボンベイ廿五日發】初め玄人筋の賣りに軟化したが、あと思惑筋の買りに一部引戾して…

本社選持 廿四棋士 勝繼戰

第八回 (加藤六段一局勝一局目) (圖は前局六二金ヨル迄)

香落 △八段 萩原淳
▲六段 加藤治郎

持時間 各七時間 消費時間 △5・5分 ▲5・49分

▲四三角成 △五七桂成
▲同銀 △六五桂
▲四九歩 △五七桂成 1
▲同金 △四八銀 1
▲同金 △同と 10
▲五二と △四九龍 3
▲六九歩 △六四香 3

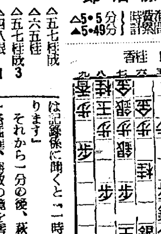

時間來に懊惱 觀戰記 金易二郎

『時間がほしいなあ!』と加藤君は叫ぶやうに吃やいて四三角成決戰に焦燥の感じが深かつた——茲で細密な批判は名人にお任せするが一旦は六六銀と避け、五七香なら同銀と應じて極力防衆に努めるべきでありません』それから一分の後、萩原君は、一路猛進、潰敗の嘆を豫覺する大亂戰だ……四八銀——戰場なら砲聲を藏つての肉薄だらうが……流石に強腕を誇る加藤六段も、切迫する時間に狼狽、日頃の愼重さを缺いだものか?悟しむべき五二と……察するに四八龍と寝いでゐたのでは到底受け切れない、と中頃から攣みを放棄したのだらう。二枚の馬が守備に利き、香の應迫には桂を以て浦へば、戰ふ餘地は未分に殘されてゐるのである。加藤君、悲憾、時間の切迫に懊惱した。

(本日指了り六四香)

持駒 ▲加藤氏 銀桂桂歩歩

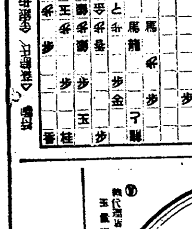

木村名人講評

下手四三角成は三馬の活用をおろそかにして惡い此處は四三馬と寄るべきである。かく宿せば再度の六五桂はなく、形勢は尚に有望だつた。

上手四八銀打は急所の一擊。然も六四香が必至となつて形勢挽回の感がある

やがて廻り來る餘裕を利用して九八香打から九三の急所を衝く處であらう。守るに易いが、敵を攻めるに難い局面なのである。

【僕の時間は……】と萩原八段

本社特選 花形十八拔大碁戰

第十二回 (鈴木四段四局勝五局目)

白先 四段 鈴木秀子
黑先番 四段 宮下秀洋

(四目半コミ出し) 持時間各九時間 消費時間 (白六・〇四分 黑四・四九分)

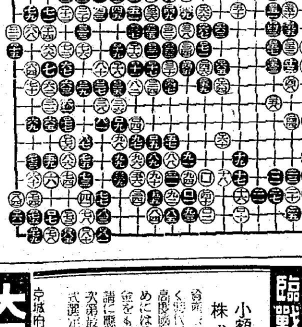

●九五 ツグ　○百六劫トル　●同 三劫ル　○八劫ツグ

◇百八十五手 ◇黑中押勝

宮下君の傑作 局後の檢討 七段 加藤信

◇白二下隅の三三に二十と打込んで行つた手法は一つの慣用手段ではあるが、黑二九と大ゲイマにツメて置いた手が、なか〳〵に利いてゐて、白は中腹まで此石の安定を圖る餘裕なく、遂に右邊中原方面に思切つた活動が出來なかつたことが、敗局の遠因を爲してゐるやうに考へられる。

◇下邊に白三四とツメた手は、決して異存をさしはさむところではないが、此手をもつて、上邊左方を四一と飛んでゐるのが、なかなかに良い處で、次に『れノ八』といふ急處の打込みを睨んでゐるから、いづれかといへば四一が正着であつたやうだ。

上邊黑三五の打込みに對し、白三八と帽子して以下四九までの成行は、何となく白平凡に墮した嫌ひあり、黑五一と中央にノビルことになつて相當な厚味がつき、既に黑の打てる姿勢となつてきた。故に白三八の帽子では四一と飛び黑二八と左邊に向つてケイマする狙ひの打方の方が妙味があつたであらう。

◇黑五九と左下隅につけて行つたのは、やゝ打過ぎの感がある。かうまでしなくても黑の形勢は惡くなかつたやうだ。此處で白から『かノ十二』と飛んで力んで來られると、黑五九はそのサバキに相當な困難があつたことゝ思はれる。然るにもかゝはらず、白六十と下つたのが大變な緩着であつた。爲に黑から六一とつける妥戰を成功せしめ此處で勝勢を將來するに至つた。白は此後六二以下六八と離地に進むやむなく…

◇此頃中盤より黑の着實に堅實なる黑の行動は着々盲擊に當つて危なげなき大勝を博した。

◇終盤に近づくに從つて、ますます手厚く常に幾分の優勢を持續し勝を明瞭にした點に於て宮下君近來の傑作といへよう。

次は三番碁

藤澤六段
鈴木初段
評解 林七段

朝鮮證券取引所最古の老舗
白井友之助商店
證券投資で産業報國
銃後の報國

臨戰下の投資
小額投資歡迎
株式を一部
大原證券
京城府明治町二丁目
電話本局②代表五三二三

朝取一般取引員
有價證券現物賣買
山本源作商店
京城府明治町一丁目
電話本局②代表五一九一番
滿洲山源證券株式會社 奉天加茂町八號

皮膚科 性病科 泌尿科 醫學博士
鷲海醫院
鷲海元則
京城府本町四丁目
電話本局一四九五番

鑛石用麻袋
澁谷商會
仁川府仲町
電話長三五四番

朝鮮取引所當物取引員
三和株式現物店
御紹介次第調査回答
京城府明治町一丁目
電話本局② 6101 6102 6103 6104 6105 6013

短期・現株
吉村榮左ヱ門商店
京城府黄金町二丁目 電話本局代表八一〇一番
營業案內 證券日報 贈呈

短期 ウ 現株
內海清藏商店
京城明治町

株式 短期現物 賣買
東亞證券
朝取一般取引員 京城府黄金町二丁目 電話本局代表五一六一

毛をはやす新療法
毛がハエず毎日人知れず御心配の方やマユゲが薄く生際のワルイ方や若ハゲ、薄毛、無毛等で今まで色々の手當をしても思はしくなくお困りの方は今スグ毛をハヤシたき所を書いて御手紙下さい。誰にもワカラヌ様に自宅でフシギに毛がハエル良薬をタダで秘密にお知らせ申上ます
森下みや子

強精と榮養に
神經衰弱 性慾障碍 產後衰弱 月經不順 虛弱過勞
腦下垂體前葉ホルモンの分泌を促進し內分泌機能を活性化す—注射に因らず經口的に用ひられ男女兩性に同樣に作用す—脂肪類を含まず嚥醫者の連用に適す—
三六錠 三・〇〇
理研
強精成分アロルモン主劑
ホルモン錠

ノーシン 一服で心氣一轉

パピリオ
クレーム
CBA 白粉下 荒れ性の方や寒い時に(男子供も)塗り保つ
クレーム三種

野崎肛門科
京城府岡崎町七(電龍九八三)
入院隨意

養毛素を含有し
整髮
洗髮
效果は確實 迅速容易
結髮技術の發達には強力な養毛料が要求されます
金鶴香油は整髮技巧の爲に侵された毛髮に養毛素をはたらかせて再生の光澤と彈力を附與し一切の頭髮障害を除く新時代の整髮料です
本舖 株式會社 野村商店
金鶴香油

トーサン式籾摺機
(一列型全自動級摺機)
朝鮮總督府指定機
機體堅牢
取扱簡便
トーサン式精米機 トーサン式ヒユウガルボ
トーサン式精米機 モーリ式精米機
トーサ式研磨機 三德萬石
東山產業株式會社
京城府南大門通り五丁目 代表電話本局七二七番
裡里・木浦・奉天・天津

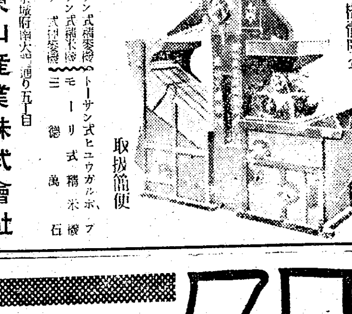

頭痛に
テーリン
テーリンは只頭痛に効くばかりでなく頭腦に榮養を補ひ疲勞を恢復しますので頭腦の疲勞を覺へられた時テーリンを御服みになれば朝の樣な明朗な氣分になり過度の勉强や仕事をされても頭腦の疲勞を覺へる樣な事はありません
(効能)
神經衰弱・ヒステリー
不眠症・二日醉・船車の醉
感冒に起因する頭痛
偏頭痛・頭重・眩暈
朝鮮總代理店 京城 新井藥房
北鮮代理店 清津 新井藥房
南鮮代理店 大邱町 田回春堂
定價 四包入 金貳拾錢 七包入 金參拾錢 十二包入 金五拾錢 二十八包入 金壹圓
製造元 東京市小石川區武島町三三 中村信治商店

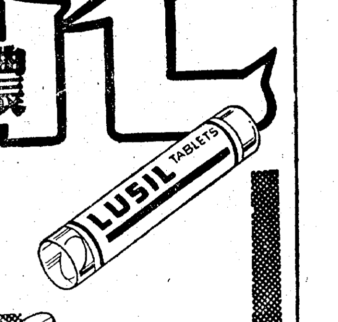

化膿性疾患に
中耳炎 扁桃腺炎 產褥熱 敗血症 化膿性外傷 疔・癰 淋疾性諸疾患
ルジール錠は化膿性疾患の病源体たる葡萄狀球菌、連鎖狀球菌、淋菌等に對し、內服のみにより所期の目的を達す。即ち本劑の作用機轉は對症療法と異り、內服により吸收されて直接細菌を撲滅し、且つ組織球、白血球の喰菌作用と相俟つて病原菌を殺滅するにあり。
★主成分は本邦局方スルフアミン
(包裝) 10錠 100錠
ルジール錠
製造發賣元 株式會社 武田長兵衛商店 大阪 ★ 關東代理店 株式會社 小西新兵衛商店 東京
41(1)1306